7 Дней

№35 (1346)

8 – 14 СЕНТЯБРЯ, 2023

Украинские элитные снайперы: Смертельная охота

стр. 21

WE STAND WITH UKRAINE

Иллинойс выделит $20 млн на обеспечение продовольственной безопасности

Как сообщает новостной онлайн-ресурс «The Center Square», миллионы жителей штата Иллинойс проживают в местах, отдаленных от продовольственных магазинов, в так называемых «продовольственных пустынях», где продуктовые магазины или рынки недоступны, а доступ к свежим фруктам и овощам может быть затруднен.

Для решения данной проблемы, 18 августа губернатор Иллинойса Роберт Прицкер подписал законопроект о борьбе с проблемой нехватки продовольствия (отсутствия доступа к достаточному количеству продуктов питания). Реализация продовольственной инициативы будет финансироваться за счет налогоплательщиков на которую выделено 20 миллионов долларов. То есть деньги пойдут на открытие новых продовольственных магазинов и расширение уже существующих в сельских и пригородных районах, которые часто называют «продовольственными пустынями».

По данным Министерства сельского хозяйства, законопроект также стимулирует исследования в области нехватки продовольствия в штате, где, как сообщается, по меньшей мере проживает 3 миллиона жителей, которые не имеют доступа к достаточному количеству продуктов питания.

Представители продовольственного банка Северного Иллинойса рассматривают этот законопроект как позитивный шаг вперед на пути решения проблемы обеспечения продовольственной безопасности в Иллинойсе.

В интервью новостному ресурсу «The Center Square» главный специалист по благотворительности продовольственного банка Мейвен Сайпс заявила: «Мы очень рады, что штат инвестирует в поддержку наших сообществ и соседей, а особенно в тех, кто сталкивается с отсутствием доступа к достаточному количеству продовольствия. Мы действительно верим, что чем больше мы будем знать о нашем сообществе и их потребностях, тем эффективнее мы сможем им помочь».

Сайпс надеется, что все выделенные средства пойдут на стимулирование экономического роста продуктовых магазинов в «продовольственных пустынях» и на исследования в области нехватки продовольствия в Иллинойсе.

Мейвен также объяснила, что проблемы с транспортом часто создают препятствия для доступа к достаточному количеству продуктов питания, вынуждая тех, кто в них нуждается, делать покупки в местных магазинчиках с более скудным ассортиментом. По ее словам, хотя законопроект не будет финансировать продовольственные банки или благотворительные организации, но они тоже смогут получить выгоду, так как продуктовые магазины будут передавать им избыточные запасы продуктов.

«На самом деле сегодня многие американцы пользуются услугами нашего продуктового банка, в котором совершенно бесплатно выдаются наборы, которых хватает на несколько недель или месяцев», добавила Сайпс.

Что можно получить в нашем продовольственном банке?

Продуктовые наборы каждый раз разные. Это связано с несколькими причинами.

Во-первых, мы не закупаем продукты, а получаем их в дар. Никто точно не может сказать, что фермеры и магазины пожертвуют в продуктовый банк. Сегодня это может быть мясо, завтра – рыба, послезавтра – консервированные бобы.

Во-вторых, в разных точках выдачи разные благотворители. Одним поступают исключительно фермерские продукты. Другие распределяют остатки от местного супермаркета.

В нашем продуктовом банке можно получить крупы, макаронные изделия, консервы, соусы, и так далее. Иногда выдаем замороженное мясо и рыбу, полуфабрикаты, а также много фруктов и овощей.

По словам Сайпса, только за последний год в продовольственном банке спрос на продукты питания увеличился на 30%. ■

Тим Мейпс признан виновным в коррупции

Бывший руководитель аппарата и доверенное лицо экс-спикера Палаты представителей Иллинойса Майка Мэдигана Тим Мейпс признан виновным в даче ложных показаний и воспрепятствовании осуществлению правосудия. Это очередное дело о коррупции, которое еще больше стимулировало призывы к реформе этических стандартов для чиновников в Спрингфилде.

Несмотря на то, что Мейпс совершил преступления, которые были выявлены следствием в процессе федерального расследования, ему все же может грозить до 20 лет тюремного заключения за препятствование осуществлению правосудия и до 5 лет либо лишения свободы за дачу ложных показаний. Присяжные установили, что Мэйпс лгал при даче показаний под присягой во всех случаях, упомянутых в обвинительном акте.

Хотя Майк Мэдиган не проходит по делу коррупционной «четверки ComEd», но каждый, кто хотя бы мимоходом обращал внимание на политику Иллинойса в течение последних нескольких десятилетий, знал, что Мэдиган правит балом в здании законодательного органа штата. Нынешний судебный процесс открывает двери в мифическое закулисье, о существовании которого находившиеся за пределами системы давно догадывались. Мало что происходило в Капитолии без санкции Майка Мэдигана. Лоббирование, похоже, было не столько академическим делом убеждения законодателей в достоинствах той или иной политики, сколько упражнением в обмене услугами, часто с учетом предполагаемых, а иногда и прямо выраженных желаний спикера.

Обвинительные акты в отношении Майка Мэдигана и Тима Мейпса обнажают необходимость проведения реформы этических стандартов для госчиновников в Спрингфилде, которые по уши погрязли в коррупции.

Вскоре после отставки Майка Мэдигана в 2021 году, в верхней палате Генеральной ассамблеи Иллинойса законодатели приняли сводный законопроект об этике № 539, и посчитали, что их работа выполнена. Но, сенатский законопроект был всего лишь первым шагом на пути к реформе, так как он оставил многочисленные «сладкие» лазейки для коррупционеров.

Вот некоторые коррупционные лазейки, с которыми нужно покончить.

1. Искоренить принцип «вращающихся дверей».

Позволяет частным компаниям добиваться неконкурентных преимуществ при помощи установления различных связей с государственными органами. Так, после ухода со службы чиновник при устройстве на работу в частную компанию сохраняет рычаги воздействия при принятии решений государственным органом.

2. Расширить полномочия Генерального инспектора законодательной власти.

Генеральный инспектор должен иметь право рассылать повестки, требующие дать свидетельские показания и предоставить документы в суде, а также составлять обвинительные акты в отношении подозреваемых.

3. Запретить законодателям лоббировать местные органы власти.

На законодательном уровне запретить любому законодателю лоббировать местные органы власти в Иллинойсе.

Тим Мейпс

4. Ужесточить правила конфликта интересов законодателей Иллинойса.

Законодатели должны заявлять о конфликте интересов, прежде чем предпринимать какие-либо официальные решения.

Штату Иллинойс еще предстоит проделать огромную работу, чтобы очистить культуру инсайдерских сделок и провести реформу этических стандартов для госчиновников в Спрингфилде, которая уходит корнями глубоко в эпоху Мэдигана. Эффективное управление и реформа принятых норм поведения должны быть главным приоритетом каждого выборного должностного лица в штате, начиная с губернатора.

Всегда стоит помнить, там, где есть большие деньги, риск возникновения коррупции очень высок. ■

7 Дней
ETHNIC MEDIA
ISSN 1553-5754

Адрес: **P.O. Box 261, Lake Zurich, IL 60047**
Телефон: **877-702-0220**
Подача объявлений:
текстовое сообщения на номер **312-999-0609**
Электронная почта: **info@ethnicmedia.us**
Веб сайт: **www.7days.us**
Перепечатка без согласования с редакцией газеты «7 Дней» не допускается. За достоверность опубликованной рекламы и рекламных статей ответственность несет рекламодатель. Редакция не рецензирует и не возвращает рукописи. Все статьи и рекламы являются собственностью газеты «7 Дней». Мнение редакции может не совпадать с мнением автора.
Newspaper «7 Days» is not responsible for display advertisements, advertising articles and their contents.
All artwork and design of advertisement and editorial pages are intellectual property of American Russian Newspaper 7 Days. The opinion expressed in the articles may not coincide with the opinion of the editorial office.
Цифровая версия:
http://www.7days.us/au-newspapers/
ЕЖЕНЕДЕЛЬНАЯ ГАЗЕТА «7 ДНЕЙ»

AMERICAN RUSSIAN WEEKLY NEWSPAPER

«7 DAYS»
© 1995 - 2023 Newspaper «7 Days».

All rights reserved.

Больше половины американцев живут «от зарплаты до зарплаты»

Согласно новому исследованию LendingClub, около 61% американцев живут от зарплаты до зарплаты, и эта проблема затрагивает как семьи с низкими зарплатами, так и семьи с высокими доходами.

Люди с низкой зарплатой, скорее всего, будут жить от зарплаты до зарплаты, почти 8 из 10 потребителей, зарабатывающих менее 50 000 долларов в год, не могут покрыть свои будущие счета до получения следующей зарплаты. Тем не менее, как показало новое исследование, даже четверо из десяти американцев с высоким доходом или тех, кто зарабатывает более 100 000 долларов в год, находятся в таком же положении.

Такая ситуация рассматривается как финансово рискованная, у этих домохозяйств недостаточно сбережений, чтобы выжить в случае чрезвычайной ситуации. Они не смогут покрыть свои предстоящие счета до следующей зарплаты. Анализ показал, что доля американцев, живущих от зарплаты до зарплаты, постоянно растет.

Частично в этом виновата инфляция, так как потребители все еще борются с более высокими ценами, хотя они снизились с тех пор, как в июне 2022 года достигли 40-летнего максимума в 9,1%.

«По мнению 21% потребителей, работающих от зарплаты до зарплаты, несущественные траты являются одной из причин их финансового образа жизни, а 10% говорят, что это их главная причина жизни от зарплаты до зарплаты», отмечается в отчете. Этот фактор важен, потребители, несмотря на финансовые проблемы и ограниченный бюджет, по возможности совершают несущественные расходы.

Тем не менее, большинство потребителей, работающих от зарплаты до зарплаты, не тратят деньги на вещи, выходящие за рамки предметов первой необходимости. И одни только эти предметы первой необходимости могут быстро съесть зарплату работника.

По данным Бюро статистики труда, американские рабочие зарабатывают в среднем 4 766 долларов в месяц до уплаты налогов. Это около 57 000 долларов годового дохода, с чем согласуется и анализ LendingClub.

Но ежемесячные расходы могут быстро съесть эту сумму. Например, средняя арендная плата за квартиру с одной спальней составляет 1 510 долларов в месяц, в то время как домохозяйства тратят около 690 долларов в месяц на еду, включая продукты и питание вне дома. При этом среднемесячные расходы на проезд, включая оплату автомобиля, бензина и общественного транспорта, составляют около 900 долларов в месяц. Здравоохранение обходится еще в 450 долларов, показывают данные Федерального

бюро статистики труда.

Одни только эти базовые расходы составляют до 3 550 долларов в месяц, что уже представляет собой основную часть дохода работника со средней зарплатой до уплаты налогов.

Опрос согласуется с недавно опубликованными данными федерального правительства, которые показали, что индекс расходов на личное потребление, ключевой показатель инфляции, за которым внимательно следит ФРС, вырос на 0,2%.

Ежегодный рост числа американцев, живущих от зарплаты до зарплаты, «указывает на то, что потребители все еще ощущают бремя растущей стоимости жизни и перед ними по-прежнему стоит задача управлять и корректировать свои денежные потоки, чтобы откладывать сбережения», говорится в отчете LendingClub. ■

Увеличение штата сотрудников в домах престарелых: новые стандарты

В соответствии с предложением администрации Байдена, дома престарелых должны будут поддерживать минимальный уровень укомплектованности персоналом. Представители отрасли утверждают, что такие требования будут непосильной нагрузкой, особенно учитывая продолжающийся дефицит рабочей силы.

Первое в истории национальное правило укомплектования штатов потребует от домов престарелых, участвующих в программах Medicare и Medicaid, обеспечить минимум около получаса ухода со стороны дипломированной медсестры на одного жителя в день и 2,45 часа ухода со стороны младшей медсестры. Также в доме должна круглосуточно находиться дипломированная медсестра.

По оценкам Центров Medicare и Medicaid Services, в соответствии с этим предложением около 75% домов престарелых должны будут усилить штатное расписание своих учреждений. Предлагаемый стандарт укомплектованности персоналом превышает нормы, существующие почти во всех штатах.

«Установление минимальных штатных нормативов для домов престарелых повысит безопасность пациентов и будет способствовать качественному уходу, чтобы жители и их семьи могли быть спокойны», — говорится в заявлении министра здравоохранения и социальных служб Хавьера Бесерра.

Администрация также заявила о планах запустить национальную инициативу по решению дефицита персонала в домах престарелых. Она намерена вложить более 75 миллионов долларов в финансовые стимулы, такие как стипендии и компенсация расходов на обучение, чтобы поддержать потенциальных сотрудников домов престарелых.

Ассоциации домов престарелых заявили, что их несправедливо выделяют в отдельную группу в связи с введением требования о штатном расписании, которое может вывести некоторые учреждения из бизнеса.

Часть правила начнет действовать после 60-дневного периода комментариев. Внедрение будет проводиться поэтапно, сначала укрепление оценок учреждений, а затем требование о постоянном присутствии дипломированной медсестры в доме.

Стандарт минимальной численности персонала вступит в силу через три года для домов престарелых, расположенных за пределами сельской местности, и через пять лет для домов престарелых в селах.

Если у какого-то учреждения будут сложности с наймом работников, несмотря на их честные попытки, то они могут получить временное освобождение от некоторых требований, по словам чиновников.

Представители администрации Байдена говорят, что предложенное правило призвано улучшить качество ухода за пациентами и повысить прозрачность в индустрии. Оно

также опирается на существующие требования во многих штатах, где уже обязывают предоставлять определенное количество часов работы медсестер в день. А именно, не менее восьми часов подряд в день, семь дней в неделю.

Законодатели разделились во мнениях относительно новых правил. Двухпартийная группа из 13 сенаторов, представляющих в основном сельские штаты, настаивает на том, чтобы администрация отказалась от требования о минимальной численности персонала, утверждая, что это подорвет доступ к медицинской помощи.

Многие другие, включая сенаторов Джона Баррассо (штат Вайоминг) и Джона Хикенлупера (штат Колорадо), заявили, что требование о минимальной численности персонала поставит финансовое положение домов престарелых под угрозу.

Более 100 членов Палаты представителей призвали администрацию установить строгие стандарты по уровню персонала, которые, по их мнению, необходимы для обеспечения качественного ухода для жителей. ■

Банкиры колеблются: достаточно ли подняты ставки?

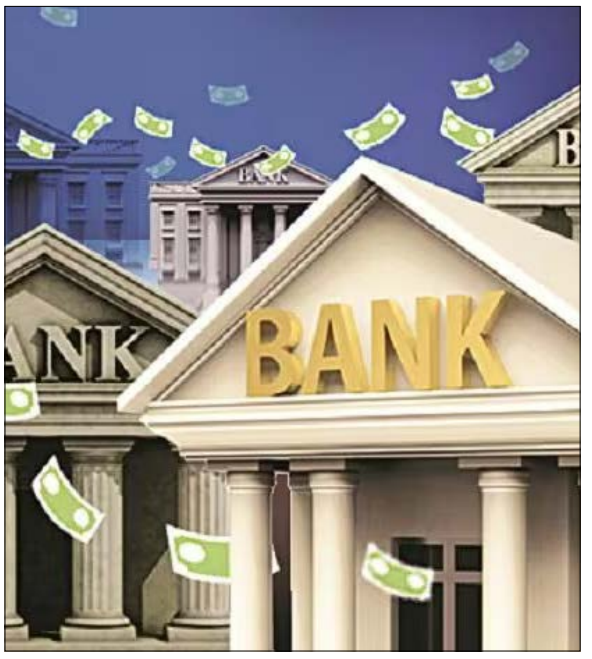

Центральные банкиры всего мира наконец-то дождались замедления инфляции, однако опасаются, что это ненадолго.

Эта тревожность объясняет неуверенный оптимизм при обсуждении в горах Вайоминга вопроса о том, достигли ли процентные ставки своей вершины.

Представители Федеральной резервной системы США асталкиваются с новыми экономическими противоречиями. В последние месяцы потребительские расходы в США росли быстрее, чем они ожидали, чему способствовало повышение заработной платы с учетом инфляции. Рост спроса вызвал опасения, что он может помешать дальнейшему снижению инфляции.

Однако недавний рост доходности долгосрочных правительственных облигаций, в сочетании с ослаблением роста за рубежом, может привести к замедлению экономики США. Это то, чего чиновники ФРС пытались достичь, агрессивно повышая ставки за последние полтора года. Это, в свою очередь, может помочь удержать инфляцию.

«Мы очень близки к благоприятному моменту, а дальше экономика сама подскажет, что нам делать», — подытожила президент ФРС Кливленда Лоретта Местер.

Кристин Форбс, профессор Массачусетского технологического института, сравнивает работу центральных банков с походом на гору, где тропа исчезает за линией деревьев.

«Вы знаете, куда хотите попасть. Вы знаете, где находится вершина, но больше нет никаких ориентиров, и вам приходится прокладывать свой путь», — сказала Форбс в интервью. «И даже если вы преодолели большую часть расстояния, дальше может быть сложнее. Гора становится круче и скалистее».

В прошлом месяце представители ФРС подняли базовую ставку по федеральным фондам на четверть процентного пункта до диапазона между 5,25% и 5,5%, что является 22-летним максимумом. В июне большинство чиновников полагало, что в этом году ставка будет повышена еще на четверть пункта. Следующее заседание ФРС состоится 19-20 сентября.

Местер полагает, что после очередного повышения этой осенью, чиновники ФРС смогут сохранить ставки стабильными до следующего года.

Другие политики подметили, что снижение активности в секторе недвижимости Китая может привести к более серьезному спаду во второй по величине экономике мира и важному мировому торговому партнеру. «Темпы экономической активности в Китае вызывают разочарование», — заявил глава Банка Японии Кадзуо Уэда.

Инфляция в США снизилась с 40-летнего максимума в 9,1% в июне 2022 года. Индекс потребительских цен вырос на 3,2% за 12 месяцев по июльским данным этого года. Основные цены, исключая колеблющиеся категории продуктов питания и энергии, увеличились всего на 0,2% ежемесячно в июне и июле, продолжая общий спад давления на цены.

Снижение годовой инфляции до уровня 2%, как до пандемии, может быть сложнее, если быстрый рост доходов работников будет в основном обусловлен высоким спросом или компаниями, повышающими цены для покрытия этих расходов. В этом случае для снижения инфляции может потребоваться более резкое замедление найма персонала.

«Самое сложное сейчас — снизить инфляцию в сфере услуг и инфляцию заработной платы», — сказала Форбс, бывший член комитета по денежно-кредитной политике Банка Англии. «Ситуация развивается в правильном направлении. Но как долго это сможет продлиться?»

Чиновники также пытаются понять, как их прежние шаги в политике могут замедлить экономику в будущем. В банкетном зале под люстрами из оленевых рогов центральные банкиры обсуждали результаты нового исследования о влиянии повышения ставок на технологичные расходы, включая венчурные инвестиции. В докладе предполагается, что такие «инновационные виды деятельности» могут быть более чувствительными к высоким процентным ставкам, чем другие отрасли.

«Если все станет как в секторе услуг и не будет реагировать на изменения процентных ставок, то наша задача станет значительно сложнее», — сказал глава ФРС Чикаго Остин Гулсби. «Однако, если новые инвестиции, связанные с инновациями, действительно реагируют на повышение ставок, Федеральному резерву будет проще замедлить экономическую активность.»

Официальные лица подчеркивают, что они пытаются найти правильный баланс между слишком малым и слишком большим повышением ставок. «Существует риск того, что мы недоработали, и нам придется пойти дальше. Проблема инфляции оказалась более серьезной, чем мы думали», — сказал Бен Бродбент, заместитель управляющего Банка Англии. «Но возможно, мы уже сделали не только достаточно, но и слишком много.»

Уже сейчас центральные банкиры сталкиваются с призывами некоторых законодателей и экономистов потерпеть умеренный рост инфляции, поскольку они ведут потенциально самую сложную часть своей борьбы с ней. Как только инфляция упадет до 3%, они не получат похвалы за достижение целевого уровня инфляции в 2%, если вызовут рецессию.

«Политическое давление, под которым мы можем оказаться, огромно», — сказала Кристин Лагард, президент Европейского центрального банка.

Яаков Френкель, бывший управляющий Банка Израиля, настоятельно призвал их не рассматривать более высокую цель инфляции, сравнив такое изменение с известным заявлением бывшего сенатора Джорджа Эйкена о том, как США могли бы завершить войну во Вьетнаме.

«Давайте не будем следовать примеру сенатора Эйкена из 1966 года, объявлять о победе и отступать из Вьетнама», — сказал он.

И Пауэлл, и Лагард отвергли призывы к изменению целевых показателей инфляции. Вместо этого в кулуарах конференции обсуждался вопрос о том, может ли инфляция замедлиться настолько, чтобы достичь уровня 2% в течение нескольких лет.

Этот процесс может затянуться, если экономика столкнется с новыми инфляционными потрясениями, которые приведут к росту цен и, возможно, заработной платы. Например, вторжение России в Украину привело к резкому росту цен на энергоносители и зерно, что дополнило ценовое давление, вызванное пандемией «Ковид-19». «Возможно, одно из этих событий само по себе не оказало бы столь сильного влияния», — считает Форбс.

Лагард и Уэда предупредили, что инфляция может стать более нестабильной, если экономики одновременно столкнутся с неожиданными событиями, вроде кризисов, и с уменьшением глобализации, что сделает поставочные цепи менее гибкими и ограничит рабочие ресурсы.

Из-за высокой инфляции на протяжении 2,5 лет Местер видит больший риск в том, чтобы повысить ставки незначительно и допустить высокую инфляцию, чем в том, чтобы повысить их слишком сильно и ввергнуть экономику в ненужный жесткий спад. ■

THE LAW OFFICES OF

MICHAEL P. DOMAN, LTD.

Бракоразводный процесс не катастрофа, если ваши права защищены

Michael Doman
Attorney
michael@domanlaw.com

(847) 897-5288
Говорим по-русски, по-английски, по-польски

Leonid Sokolov
Attorney
lsokolov@domanlaw.com

40 Skokie Blvd Ste 105, Northbrook, IL 60062

Практика в сфере семейного права более 28 лет

РАЗВОДЫ

DIVORCE

- Сложные разводы
- Досудебные соглашения
- Поиск скрытого партнёром имущества
- Взыскание алиментов
- Опекунство над детьми
- Добрачные соглашения

Полное понимание.
Максимальная поддержка.
Минимальные затраты.

www.chicago-divorce.com

РЕКЛАМА

Школьный округ в Калифорнии решил разглашать родителям гендер ученика

Генеральный прокурор Калифорнии подает в суд на школьный округ из-за новой гендерной политики, которая требует от учителей уведомлять родителей, если их ребенок меняет свою гендерную идентичность.

В понедельник генеральный прокурор Роб Бонта подал исковое заявление в суд на руководство школьного округа Чино-Вэлли в южной Калифорнии, мотивируя это тем, что школьная политика о разглашении гендерной идентичности учеников их родителям является дискриминационной и нарушает законы о гражданских правах и конфиденциальности. Об этом сообщается в пресс-релизе офиса генерального прокурора Калифорнии.

Более того, генеральный прокурор заявил, что эта политика подвергает трансгендерных учеников опасности, а именно нанесения им физического или психологического вреда со стороны родителей.

В июле школьный совет округа Чино-Вэлли провел публичное собрание касательно принятия гендерной политики, которая требует от школьного персонала раскрывать гендерную идентичность учеников их родителям или опекунам вопреки желанию учеников. Более 80 членов сообщества, включая учеников, родителей, учителей, психологов и правозащитников выступили против политики, которая позволяет раскрывать гендерную идентичность школьников.

Один из школьников-трансгендеров на собрании заявил: «Эта политика угрожает моей безопасности и меня дискриминирует».

По данным статистики, 52% учеников-трансгендеров комфортно чувствуют себя в школе, а вот в семьях только 35% получают поддержку.

Чувство безопасности в школе снижает риск самоубийства, но, если трансгендер не получает поддержки в семье из-за школьной политики № 5020.1 – это подвергает его жизнь опасности.

Другой школьник-трансгендер заявил: «Эта политика разрушает жизни многих учеников, поэтому отказ от нее позволит школьникам жить свободно и ничего не боятся».

Еще один трансгендер сообщил в письме, которое было зачитано на собрании: «Если сотрудники школы будут раскрывать гендерную идентичность школьника родителям без его согласия, то это может привести к домашнему насилию, преступлениям на почве ненависти, изгнанию из дома, и даже, в крайних случаях, к убийству ученика».

Школьный совет округа Чино-Вэлли, штат Калифорния, проголосовал с перевесом за то, чтобы школы имели возможность разглашать родителям гендер ученика. То есть, правление школьного совета согласилось сохранить свою текущую политику, которая предписывает сотрудникам раскрывать гендерную идентичность ребенка родителям. В настоящее время в школьном округе обучается более 26 000 учеников.

В соответствии с этой политикой, школы округа будут уведомлять родителей в письменном виде в течение трех дней, в случае если учащийся решил, что теперь он/она принадлежит к другому гендеру. Кроме того, родители также будут проинформированы, если учащиеся будут посещать разные мероприятия, разделенные по признаку пола, или же будут пользоваться туалетами, которые не соответствуют указанному полу учащегося.

Другие школьные округа Южной Калифорнии приняли аналогичную политику Чино-Вэлли.

В данное время генеральный прокурор Роб Бонта добивается постановления суда о немедленном прекращении вступления гендерной политики в силу.

В интервью журналистам канала ABC 7 News генпрокурор заявил: «Эта гендерная политика попирает права школьников, поэтому я подал исковое заявление в суд на руководство школьного округа Чино-Вэлли, надеюсь оно будет удовлетворено положительно. Я буду добивать отмены этой политики». ■

Новый бум: Инвесторы 529 планов могут вкладывать в Roth IRA!

Новые правила, вступающие в силу в 2024 году для планов «529», дадут владельцам таких счетов больше стимулов для их пополнения, а бенефициарам — возможность ускорить процесс накопления пенсионных сбережений. Однако следует внимательно следить за соблюдением правил.

Одно из положений закона Secure 2.0 Act, принятого в 2022 году и затрагивающего многие пенсионные планы, позволяет переносить излишки средств в этих образовательных сберегательных планах в Roth IRA без уплаты налогов, если Roth принадлежит бенефициару 529-го фонда. Ранее, если оставшиеся средства изымались и не использовались на квалифицированные образовательные расходы, владелец 529 должен был уплатить подоходный налог на доходную часть изъятия и 10%-ный штраф.

Излишек средств, или деньги, оставшиеся в плане 529, могут быть результатом того, что ребенок получил стипендию, поступил в военную академию или решил отказаться от получения высшего образования. Риск того, что неиспользованные деньги будут томиться в плане 529, заставляет некоторые семьи финансировать свои планы консервативно или даже не открывать счет. Таким образом, изменение правил в следующем году может облегчить бремя некоторых владельцев 529 планов, которые опасались вкладываться в эти счета.

Ян Бергер, аналитик IRA в компании Ed Slott & Co., говорит, что это отличная возможность начать инвестировать в Roth IRA для молодых людей. Однако стоит помнить о некоторых ограничениях, которые могут быть на пути.

Во-первых, Roth IRA должна быть оформлена на имя бенефициара, а не владельца счета 529 (если они разные). Кроме того, существует максимальная пожизненная сумма (35 000 долларов США), которая может быть переведена в Roth со счета 529.

Во-вторых, план 529 должен быть открыт более 15 лет. А в состав переносимых средств не могут входить любые взносы на счет 529 и доходы от этих взносов, сделанные в течение предыдущих пяти лет.

Кроме того, на ролловеры распространяется годовой лимит взносов в Roth IRA. Хотя лимит на 2024 год еще не объявлен, в этом году он составляет $6 500. Таким образом, потребуется несколько лет, прежде чем можно будет в полной мере воспользоваться разрешением на перенос средств в размере $35 000. Разумеется, бенефициар плана 529 должен иметь в год переноса компенсацию, как минимум равную переводимой сумме.

Существуют два нерешенных вопроса, которые все еще требуют разъяснений со стороны Налогового управления. Оба они касаются того, что происходит при смене бенефициара плана 529. Первая неопределенность заключается в том, устанавливается ли новый 15-летний период ожидания. Можно ли будет, подобно перезапуску часов, перенести период ожидания предыдущего бенефициара.

Другой вопрос заключается в том, является ли пожизненный максимум в $35 000 общим для всех переносов со счета 529 или это допустимая сумма для каждого бенефициара. Эксперты, как правило, считают, что ограничение в $35 000 распространяется на одного бенефициара, и эта сумма может быть переведена на Roth IRA более чем одного человека. ■

Профсоюз учителей Чикаго ополчился против чартерных школ

Общественные деятели и руководители профсоюза учителей Иллинойса поддерживают равенство в финансировании образования, но новое исследование показывает, что существует значительный разрыв в финансировании чартерных школ Чикаго, который составляет 36% по сравнению с традиционными государственными школами города.

Чартерные школы – это удачный эксперимент американской системы образования. Они совмещают в себе элементы частных и государственных школ. Не являясь подотчетными ни одному районному отделу народного образования, чартерные школы финансируются из государственных средств, что обеспечивает ученикам бесплатное обучение. Таким образом, чартерные школы являются частными предприятиями с использованием общественных ресурсов. При этом они обходятся без лишней бюрократической волокиты и препон, которые обычно чинят школам государственные органы, что позволяет этим школам проводить эксперименты в области образования, совершенно немыслимые в рамках обычных школ.

Более того, чартерные школы дают учащимся из малообеспеченных семей и представителям меньшинств больше шансов на успех, и предоставляют семьям альтернативу государственной школе зачастую малоэффективной и небезопасной для учеников.

В Чикаго чартерные школы недополучают около 8 600 долларов на каждого ученика по сравнению с государственными школами, хотя они дают возможность получать бесплатное образование 88% учащимся из малообеспеченных семей.

Основной повесткой дня Профсоюза учителей Чикаго является постоянное увеличение финансирования, стремление к уменьшению подотчетности и подавлению конкуренции в сфере образования.

Однако, почему наибольшую враждебность Профсоюз проявляет к чартерным школам? Неужели их целью является уничтожение существования чартерных школ в штате. Руководители Профсоюза постоянно ограничивают количество этих школ и мест для учащихся. Кроме того, они налагают ограничительные меры, которые подрывают гибкость чартерных школ и качество их образования. Враждебность Профсоюза значительно влияет на финансирование данных школ.

Университет Арканзаса (University of Arkansas) провел исследования в области финансирования государственных и чартерных школ и выявил существенную разницу между их финансированием. К примеру, в Чикаго в 2019-2020 учебном году на чартерные школы было выделено всего 15 453 доллара на каждого ученика, а вот государственные школы в аналогичном учебном году получили 24 086 доллара на учащегося, то есть разница в финансировании составила 36%.

Это вопиющие недофинансирование является несправедливым и дискриминационным, особенно потому, что они совмещают в себе элементы частных и государственных школ и их предпочитает большинство учащихся из малообеспеченных семей и представителей меньшинств.

В настоящее время в Чикаго действуют 114 чартерных школ, в которых обучается более 54 000 учеников из которых 98% – это учащиеся разных рас, вдобавок 86% получает бесплатные обеды. И все необоснованные нападки Профсоюза учителей на эти школы, к сожалению, вредят только детям.

Центр научных исследований Стэнфордского университета опубликовал отчет за 2023 год по поводу исследований в области образования в котором отмечается, что за последние 15 лет чартерные школы достигли наивысших результатов в сфере образования. Более того, чернокожие и латиноамериканские учащиеся в чартерных школах добиваются больших успехов в математике и чтении, чем их сверстники в государственных школах.

Следовательно, законодателям Иллинойса необходимо принять соответствующие законы для защиты чартерных школ. ■

РЕКЛАМА

Дальше можно
не листать!
Вы уже нашли то,
что будете смотреть!

Онлайн-кинотеатр START
с подпиской eTVnet.com!

ETVNET.COM
+1(855) 251 65 45

etvnet Лучшим зрителям —
лучшее телевидение!

Вундеркинд с Уолл-стрит Дэвид Блум снова арестован

Дэвид Блум

Мошенник с Уолл-стрит Дэвид Блум выманивший под предлогом инвестиций на бирже миллионы долларов у инвесторов, включая Билла Косби, султана Брунея и Рокфеллеров снова арестован в рамках новой серии мошенничеств в Лос-Анджелесе. Блума прозвали «вундеркиндом с Уолл-стрит» после того, как в 1988 году выяснилось, что 23-летний Дэвид Блум убедил около 140 человек доверить ему миллионы долларов якобы для инвестирования на фондовом рынке, а на самом деле потратил их на шикарную жизнь и коллекционирование произведений искусства, за что и попал за решетку на 8 лет.

Сегодня Блуму 59 лет и его снова арестовали в Лос-Анджелесе по обвинениям в краже и мошенничестве, как оказалось, он опять взялся за старое, а именно под предлогом знакомства со знаменитостями Блум «кинул» соседей и друзей на десятки тысяч долларов.

Как говорится в народе: «Горбатого исправит могила, а упрямого — дубина».

По словам обвинителя, Блум представлялся пострадавшим другом знаменитостей и обещал им многомиллионные доходы от акций, которые еще не торгуются на бирже, включая Coinbase и Soho House. В настоящее время обвиняемый содержится под наличным залогом в размере 500 000 долларов.

Один из пострадавших заявил: «Блум предложил мне передать мой новый сценарий генеральному директору Netflix Теду Сарандосу и он был очень убедителен».

В интервью изданию «LA Times» звезда реалити-шоу Кэролайн Д›Амор рассказала: «Блум убедил меня, что нашел покупателя на мои органические соусы для пасты из «Whole Foods», и я ему поверила. Он как бы знал, что нужно мне сказать, когда впервые подошел ко мне».

Звезда реалити-шоу «Холмы: Новые начала» Кэролайн Д›Амор изо всех сил пыталась удержать на плаву свою компанию Pizza Girl во время пандемии, а когда Кэролайн переехала на виллу Карлотта Блум подружился с ней у бассейна. Там же у бассейна он рассказал мне, что знаком с миллиардером Роном Берклом, владелецем Soho House и предложил помощь.

«Я была очень впечатлена, когда Блум рассказал мне, что знаком с генеральным директором Whole Foods и может устроить мне с ним встречу. Позже мне позвонил какой-то человек и представился миллиардером Галло. Он пообещал инвестировать в мою компанию 2 миллиона долларов и назначил встречу в штаб-квартире Whole Foods в Остине. Я никогда не думала, что кто-то может все это выдумывать», добавила Д'Амор.

Тем временем Блум убедил Кэролайн вложить 35 000 долларов в акции Soho House, пообещав доход в 850 000 долларов.

Далее, Кэролайн Д›Амор прилетела в Техас на встречу с главой Whole Foods, но встреча не состоялась, ей объяснили, что вообще впервые слышат о встрече.

«И в тот момент я поняла, что Дэвид Блум – это мошенник. После чего я вернулась домой и узнала от своих соседей, что их тоже Блум обманул, тогда мы все вместе пошли к дому Блума потребовать возврата денег», рассказала Д›Амор.

Если что-то звучит слишком хорошо, чтобы быть правдой, вероятнее всего это не правда. ■

Аресты в «Рузвельте»: Нью-Йоркский отель превратился в приют для мигрантов

Полиция Нью-Йорка более 40 раз приезжала на вызовы в знаменитый отель «Рузвельт» в Большом Яблоке с тех пор, как в мае этого года он стал приютом для мигрантов. Подавляющее большинство этих арестов связано с домашним насилием.

На днях 30-летний мужчина был взят под стражу из-за того, что угрожал своей 11-летней дочери. Прокуратура Манхэттена решила не выдвигать обвинений по этому делу.

Еще один ужасный случай произошел в июне с работником гостиницы, которого ударили знаком «Стоянка запрещена» после того, как мигранта выдворили из здания за его поведение. Это стало причиной визита мэра города Эрика Адамса, который пообещал расследовать эти инциденты.

На прошлой неделе недалеко от Рузвельта была арестована 20-летняя девушка, которую обвинили в нападении на офицера полиции Нью-Йорка. Он конфисковал ее незарегистрированный мотоцикл в отеле Stratford Arms, расположенном в фешенебельном районе города Верхний Вест-Сайд.

Месяцем ранее эта же девушка была арестована и обвинена в нападении на своего бойфренда, а через несколько дней была выпущена под залог.

На прошлой неделе губернатор Нью-Йорка Кэти Хокул встретилась с руководителем аппарата Белого дома Джеффом Зинтсом и другими

высокопоставленными чиновниками администрации Байдена, чтобы обсудить проблему притока населения.

Администрация Байдена согласилась работать со штатом и городом Нью-Йорк, чтобы ликвидировать разрыв между негражданами, имеющими право на получение разрешения на работу, и теми, кто только подал заявление.

Администрация также обязалась начать первую в своем роде национальную кампанию с информацией о том, как подать заявление на получение разрешения на работу.

Прибывшие иммигранты круглосуточно дежурят у отеля «Рузвельт», пока мэр Адамс пытается отговорить их от приезда в Нью-Йорк. Тысячи мигрантов прибыли на автобусах, отправленных губернатором Техаса Грегом Эбботтом, республиканцем, который попытался переложить свое бремя на плечи демократов.

Однако некоторые критики обвиняют власти Нью-Йорка в том, что они используют очереди у здания Рузвельта, чтобы оказать давление на чиновников штата и федеральных властей. Обязывая их тем самым выделять больше денег на борьбу с кризисом и препятствовать увеличению числа мигрантов, прибывающих в США из Мексики. Мурад Аввадех, исполнительный директор Нью-Йоркской иммиграционной коалиции, считает, что город должен прилагать больше усилий, чтобы освободить места в приютах и не оставлять мигрантов на улице.

По данным городских властей, число мигрантов, прибывших в Нью-Йорк с весны 2022 года, приближается к 100 тыс. человек, что перегружает систему приютов, рассчитанную на десятки тысяч человек меньше.

Нью-Йорк обязан по решению суда предоставлять экстренное убежище любому, кто попросит об этом. Однако в последние недели власти заявили, что из-за наплыва мигрантов, ищущих убежища в США, выполнять эту обязанность становится все труднее.

В июле Адамс направил на границу эмиссаров, которые раздавали мигрантам листовки с информацией о том, что места в приюте в его городе больше не гарантированы, а жилье и продукты питания в Нью-Йорке стоят дорого. В них содержался призыв рассматривать другие города США. ■

CORE REALTY
REAL ESTATE COMPANY

Residential
Commercial
Business

Нора Пасманик

licensed business broker

(847) 507-9170 (cell) eleonorap@comcast.net

- Продажа и покупка домов – ЧЕРЕЗ БАНКИ, FORECLOSURE И SHORT SALE
- Помощь в финансировании при покупке домов и бизнесов и SBA-loans
- Инвестирование денег – покупка земель, домов, shopping centers и др.
- Продажа, покупка и рент бизнесов

СРОЧНО

Des Plaines. Новый на маркете. Бизнес по ремонту машин. 5 дверей, 3 подъемника. Очень хороший доход.

НОВЫЙ НА МАРКЕТЕ

БИЗНЕС
По ремонту обуви, чемоданов, сумок.
$30,000

НОВЫЙ НА МАРКЕТЕ

Mundelein. 2 спальни, 1.1 туалета, 1 машина гараж, кафедральные потолки, family room с камином. 260.000

SKOKIE

House, 3bdr, 2 bath, 2.5 car garage $429,000
Good condition.

ВНИМАНИЕ, ИНВЕСТОРЫ! НА МАРКЕТЕ

- Здания под медицинские офисы
- Shopping centers – в разных районах.
- Детские сады в разных районах
- Body-shop, бизнес по ремонту машин
- Рестораны в Чикаго и пригородах

СТРАХОВАНИЕ

Лучшие цены!

Роберт Карапетян
Agent

830 S. Buffalo Grove Rd,
Suite 114
Buffalo Grove, IL 60089

Телефон: (847) 668-2066 Факс: (847) 258-7202

AUTO / HOME / LIFE / BUSINESS

TRAVELERS · AAA · PROGRESSIVE DRIVE Insurance · ZURICH · MetLife · First Chicago Insurance Company Since 1920 Built on experience, geared for the future · THE HARTFORD

INTERNATIONAL EDUCATION TOUR

ТУРИСТИЧЕСКАЯ КОМПАНИЯ ЛЕОНИДА БЕЕЧЕРА

(773) 633-0877
866-295-7070 WWW.INTEREDTOUR.COM

Labor Day Weekend.
Ниагарский волопад (с американской стороны).
3-4 сентября. $399

Северный Мичиган. Август 26 (27) - 29 (30). От $599

Нью Йорк. Labor Day Weekend.
С 1 по 4 сентября. От $699

Колорадо.
С 9 сентября по 18 сентября. От $1680 + авиабилеты. Питание, все местные экскурсии, бассейн – включены в стоимость

Чудо-озеро, Флорида.
С 10 по 20 октября. От $1200 + авиабилеты

Лас Вегас и 3 каньона. Ноябрь 12 – 16. От $999
(перелёт включён в стоимость)

BlueCross BlueShield Association · Aetna · HUMANA

МЕДИЦИНСКАЯ СТРАХОВКА СТРАХОВАНИЕ ЖИЗНИ

www.healthonerus.com

СТРАХОВАНИЕ АВТОМОБИЛЕЙ, НЕДВИЖИМОСТИ И БИЗНЕСА

AAA · PROGRESSIVE · Independent Insurance Agent · MetLife · Allied Insurance a Nationwide Insurance® company · Grange Insurance

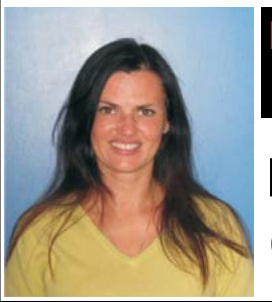

НЕ ТОРОПИТЕСЬ ПЛАТИТЬ ЗА СТРАХОВКУ! ЗВОНИТЕ!

ЕВА МАРКЕВИЧУТЕ
Cell 708-369-8602, Fax 708-974-4421

РЕКЛАМА

РЕКЛАМА

Программа телеканала RTVi Чикаго

с 11 по 17 сентября 2023 года

ПОНЕДЕЛЬНИК, 11 СЕНТЯБРЯ

23:00 Встал вопрос
23:45 Что-то не так
00:45 IS STORIES
01:30 "Редакция". Спецвыпуск
02:00 РЕДАКЦИЯ NEWS
02:30 Жиза
03:30 ЛЕГЕНДА
04:15 ЭТО НЕ ФРЕЙД
05:00 Нам надо поговорить
06:00 Мультфильмы
07:00 900 секунд
07:15 НА ПАЛЬЦАХ
07:45 Час Speak
08:30 РЕДАКЦИЯ NEWS
09:00 ДЕЖУРНЫЙ ПО ЕРЕВАНУ
10:00 ДВА В УМЕ
11:00 ЗАТО ЧЕСТНО
11:45 Новости Израиля
12:00 БОЛЬШОЙ НЬЮЗТОК
13:00 Дежурный по Казахстану
14:00 Склифосовский
15:00 Склифосовский
16:00 ДЕЖУРНЫЙ ПО НЬЮЙОРКУ
17:00 РЕСПИРАТОР Бабушкина
18:00 СДЕЛАНО В ИЗРАИЛЕ
19:00 БОЛЬШОЙ НЬЮЗТОК
20:00 СКВОЗНОЙ ЭФИР. АМЕРИКА
21:00 ДЕЖУРНЫЙ ПО НЬЮЙОРКУ
22:00 Склифосовский

ВТОРНИК, 12 СЕНТЯБРЯ

23:00 Склифосовский
00:00 Дежурный по Казахстану
01:00 РЕСПИРАТОР Бабушкина
02:00 СДЕЛАНО В ИЗРАИЛЕ
03:00 ПСИХОЛОГИЯ ВЛАСТИ
03:30 ПРОГУЛКИ ПО ИЗРАИЛЮ
04:00 Разговор с Лабковским
04:30 Американские истории
05:00 НАШИ
05:30 ЧУЖЕСТРАНЦЫ
06:00 Мультфильмы
07:00 Жиза
08:00 СКВОЗНОЙ ЭФИР. АМЕРИКА
09:00 ДЕЖУРНЫЙ ПО НЬЮЙОРКУ
10:00 За порогом
11:00 НАУКА ПРОТИВ
11:30 Дробышевский. Человек разумный
12:00 БОЛЬШОЙ НЬЮЗТОК
13:00 Нам надо поговорить
14:00 Склифосовский
15:00 Склифосовский
16:00 ДЕЖУРНЫЙ ПО НЬЮЙОРКУ
17:00 Двоичный код
17:30 "Редакция". Спецвыпуск
18:00 ХРОНИКИ НОВОГО МИРА
19:00 БОЛЬШОЙ НЬЮЗТОК
20:00 СКВОЗНОЙ ЭФИР. АМЕРИКА
21:00 ДЕЖУРНЫЙ ПО НЬЮЙОРКУ
22:00 Склифосовский

СРЕДА, 13 СЕНТЯБРЯ

23:00 Склифосовский
00:00 Нам надо поговорить
01:00 Двоичный код
01:30 "Редакция". Спецвыпуск
02:00 ХРОНИКИ НОВОГО МИРА
03:00 ПСИХОЛОГИЯ ВЛАСТИ
03:30 ПРОГУЛКИ ПО ИЗРАИЛЮ
04:00 Разговор с Лабковским
04:30 Американские истории
05:00 НАШИ
05:30 ЧУЖЕСТРАНЦЫ
06:00 Мультфильмы
07:00 IS STORIES
07:45 900 секунд
08:00 СКВОЗНОЙ ЭФИР. АМЕРИКА
09:00 ДЕЖУРНЫЙ ПО НЬЮЙОРКУ
10:00 Взял и поехал
11:00 900 секунд
11:15 Удивительные твари
11:45 Новости Израиля
12:00 БОЛЬШОЙ НЬЮЗТОК
13:00 ЗАТО ЧЕСТНО
13:45 900 секунд
14:00 Склифосовский
15:00 Склифосовский
16:00 ДЕЖУРНЫЙ ПО НЬЮЙОРКУ
17:00 Американские истории
17:30 ЭТО НЕ ФРЕЙД
18:15 ЛЕГЕНДА
19:00 БОЛЬШОЙ НЬЮЗТОК
20:00 СКВОЗНОЙ ЭФИР. АМЕРИКА
21:00 ДЕЖУРНЫЙ ПО НЬЮЙОРКУ
22:00 Склифосовский

ЧЕТВЕРГ, 14 СЕНТЯБРЯ

23:00 Склифосовский
00:00 ЭТО НЕ ФРЕЙД
00:45 900 секунд
01:00 ЛЕГЕНДА
01:45 Американские истории
02:15 ЗАТО ЧЕСТНО
03:00 ПСИХОЛОГИЯ ВЛАСТИ
03:30 ПРОГУЛКИ ПО ИЗРАИЛЮ
04:00 Разговор с Лабковским
04:30 Американские истории
05:00 НАШИ
05:30 ЧУЖЕСТРАНЦЫ
06:00 Мультфильмы
07:00 Что-то не так
08:00 СКВОЗНОЙ ЭФИР. АМЕРИКА
09:00 ДЕЖУРНЫЙ ПО НЬЮЙОРКУ
10:00 AcademeG
11:00 Двоичный код
11:30 Дробышевский. Человек разумный
12:00 БОЛЬШОЙ НЬЮЗТОК
13:00 Час Speak
13:45 900 секунд
14:00 Склифосовский
15:00 Склифосовский
16:00 ДЕЖУРНЫЙ ПО НЬЮЙОРКУ
17:00 НА ПАЛЬЦАХ
17:30 IS STORIES
18:15 Встал вопрос
19:00 БОЛЬШОЙ НЬЮЗТОК
20:00 СКВОЗНОЙ ЭФИР. АМЕРИКА
21:00 ДЕЖУРНЫЙ ПО НЬЮЙОРКУ
22:00 Склифосовский

ПЯТНИЦА, 15 СЕНТЯБРЯ

23:00 Склифосовский
00:00 Час Speak
00:45 900 секунд
01:00 НА ПАЛЬЦАХ
01:30 IS STORIES
02:15 Встал вопрос
03:00 ПСИХОЛОГИЯ ВЛАСТИ
03:30 ПРОГУЛКИ ПО ИЗРАИЛЮ
04:00 Разговор с Лабковским
04:30 Американские истории
05:00 НАШИ
05:30 ЧУЖЕСТРАНЦЫ
06:00 Мультфильмы
07:00 ДВА В УМЕ
08:00 СКВОЗНОЙ ЭФИР. АМЕРИКА
09:00 ДЕЖУРНЫЙ ПО НЬЮЙОРКУ
10:00 Взял и поехал
11:00 НА ПАЛЬЦАХ
11:30 Американские истории
12:00 БОЛЬШОЙ НЬЮЗТОК
13:00 Что это было?
14:00 Склифосовский
15:00 Склифосовский
16:00 ДЕЖУРНЫЙ ПО НЬЮЙОРКУ
17:00 РЕДАКЦИЯ
18:00 Что это было?
19:00 БОЛЬШОЙ НЬЮЗТОК
20:00 СКВОЗНОЙ ЭФИР. АМЕРИКА
21:00 ДЕЖУРНЫЙ ПО НЬЮЙОРКУ
22:00 Склифосовский

СУББОТА, 16 СЕНТЯБРЯ

23:00 Склифосовский
00:00 РЕДАКЦИЯ
01:00 Нам надо поговорить
02:00 Что это было?
03:00 ПСИХОЛОГИЯ ВЛАСТИ
03:30 ПРОГУЛКИ ПО ИЗРАИЛЮ
04:00 Разговор с Лабковским
04:30 Американские истории
05:00 НАШИ
05:30 ЧУЖЕСТРАНЦЫ
06:00 Мультфильмы
07:00 Мультфильмы
08:00 СКВОЗНОЙ ЭФИР. АМЕРИКА
09:00 ДЕЖУРНЫЙ ПО НЬЮЙОРКУ
10:00 Лучше знать. Латвия
10:15 IS STORIES
11:00 Нам надо поговорить
12:00 РЕСПИРАТОР Бабушкина
13:00 Удивительные твари
13:30 Американские истории
14:00 Рикошет - 2
15:00 Рикошет - 2
16:00 Рикошет - 2
17:00 Рикошет - 2
18:00 ХРОНИКИ НОВОГО МИРА
19:00 ДЕЖУРНЫЙ ПО ЕРЕВАНУ
20:00 Специальное интервью
21:00 ВЫ ДЕРЖИТЕСЬ
22:00 Взял и поехал

ВОСКРЕСЕНЬЕ, 17 СЕНТЯБРЯ

23:00 За порогом
00:00 ЗАТО ЧЕСТНО
00:45 Двоичный код
01:15 Час Speak
02:00 ДЕЖУРНЫЙ ПО ЕРЕВАНУ
03:00 Дробышевский. Человек разумный
03:30 НАУКА ПРОТИВ
04:00 900 секунд
04:15 Встал вопрос
05:00 РЕСПИРАТОР Бабушкина
06:00 Мультфильмы
07:00 Мультфильмы
08:00 Специальное интервью
09:00 СДЕЛАНО В ИЗРАИЛЕ
10:00 ВЫ ДЕРЖИТЕСЬ
11:00 ХРОНИКИ НОВОГО МИРА
12:00 РЕДАКЦИЯ
13:00 Что это было?
14:00 Рикошет - 2
15:00 Рикошет - 2
16:00 Рикошет - 2
17:00 Рикошет - 2
18:00 БОЛЬШОЙ НЬЮЗТОК. ГЛАВНОЕ ЗА НЕДЕЛЮ
19:30 НА ПАЛЬЦАХ
20:00 РЕДАКЦИЯ NEWS
20:30 Американские истории
21:00 ЛЕГЕНДА
21:45 900 секунд
22:00 Взял и поехал

Горячая гонка за власть: Преемники Байдена на 2024 год

Высокопоставленные губернаторы-демократы активно выступают в поддержку кампании по переизбранию президента Байдена в 2024 году и одновременно претендуют на роль следующего знаменосца партии.

Их усилия свидетельствуют о том, что они вряд ли готовы уступить эту роль в 2028 году вице-президенту Камале Харрис. Ее низкие рейтинги одобрения вызывают сомнения среди некоторых доноров и представителей партии в отношении ее способности успешно продолжить дело Байдена.

Губернатор Калифорнии Гэвин Ньюсом объехал такие «красные» штаты, как Айдахо, Миссисипи, Арканзас и Алабама, чтобы провести кампанию в поддержку Байдена и других демократов. Ранее в этом году он запустил политический комитет, направленный на борьбу с республиканской политикой. Его соперником стал губернатор Флориды Рон ДеСантис, который также является претендентом на республиканскую номинацию в 2024 году. Они запустили атакующие рекламы друг против друга, спорили по таким вопросам, как изменение климата, права на аборты и контроль за оружием.

Губернатор штата Мэриленд Уэс Мур собирал деньги для губернаторов-демократов в кулуарах ежегодной конференции Allen & Co. В июле выступил на первых дебатах республиканцев, а также принял участие в недавних сборах средств в Хэмптоне.

В следующем месяце губернатор штата Пенсильвания Джош Шапиро отправится в Нью-Гэмпшир, где выступит с основным докладом на съезде Демократической партии штата. А губернатор Мичигана Гретхен Уитмер, которая рассматривалась как возможный кандидат Байдена в 2020 году, выступила в поддержку недавней годовщины принятия президентом законов о климате и рабочих местах.

Губернаторы-демократы, в том числе губернатор Иллинойса Дж.Б. Прицкер, губернатор Нью-Джерси Фил Мерфи и губернатор Северной Каролины Рой Купер, поддержали переизбрание Байдена и приуменьшили свои президентские амбиции.

Однако их усилия по установлению связей с общественностью стали более заметными в этом году, так как президенту скоро исполнится 81 год, и остаются вопросы о его способности выполнить полный второй срок, который продлится до 86 лет.

Некоторые демократы говорят, что если неожиданный случай со здоровьем помешает кампании по переизбранию Байдена, многие высокопоставленные демократы рассмотрят возможность участия в выборах 2024 года вместе с Харрис.

Бывший секретарь по жилищным и городским вопросам Хулиан Кастро, который баллотировался от демократов в 2020 году, назвал Харрис «динамичным и убедительным кандидатом в 2028 году». А также добавил: «Думаю ли я, что все просто уступят дорогу? Маловероятно».

Прошло всего три года с момента последнего президентского цикла, когда более двух десятков демократов претендовали на выдвижение от партии. Среди них есть кандидаты, которые в будущем могут начать президентскую кампанию, в том числе Харрис, министр транспорта Пит Баттиджиг и сенаторы Кори Букер (Нью-Джерси) и Эми Клобучар (Миннесота).

«В отсутствие молодого, энергичного президента партии необходимо выдвигать новые лица, новые голоса», — сказала Нина Смит, оперативный сотрудник демократов, работавшая в президентской кампании Баттиджига. «Я думаю, что следующее поколение политических лидеров в этой стране формируется благодаря перевыборной кампании Байдена и его суррогатам».

Политические способности Харрис были предметом пристального внимания в ходе первого срока Байдена, а теперь и его переизбрания. Некоторые кандидаты в президенты от республиканцев, например, бывший губернатор Южной Каролины Никки Хейли, заявили, что переизбрание Байдена приведет к президентству Харрис. Опросы демократов показывают, что избиратели предпочли бы иметь альтернативного кандидата на первом месте.

В последнее время Харрис активизировала свою публичную деятельность. Она выходит на первый план в обсуждении важных вопросов, таких как доступ к абортам и права избирателей. Это было сделано в ответ на замечания некоторых демократов, которые считали, что она стала менее видима. Союзники говорят, что Харрис сосредоточена исключительно на перевыборной кампании 2024 года. Хотя некоторые считают, что она может стать важной фигурой в Демократической партии, если решит баллотироваться в президенты ещё раз.

Джамал Симмонс, бывший директор по связям с общественностью, сказал, что вице-президент является эффективным посланником против республиканцев, и предположил, что праймериз только усилят ее.

«Я думаю, что будет очень сложно победить её из-за институциональной власти, широкого демократического влияния и её приверженности вопросам, которые важны для демократов», — сказал он.

Баттиджиг сосредоточился на официальных поездках в качестве министра транспорта. Его обширные поездки для продвижения инфраструктурного закона и частые появления на кабельном телевидении помогли ему сохранить статус одного из наиболее узнаваемых членов кабинета Байдена.

Бывший мэр города Саут-Бенд (штат Индиана) фактически заморозил свой политический комитет после вступления в кабинет министров, но по-прежнему обладает влиянием в ходе своей кампании 2020 года. После того как Байден объявил о своем переизбрании, Баттиджиг помог организовать сбор средств в Нью-Йорке в доме бывшего руководителя компании Blackstone Тони Джеймса.

Ньюсом был, пожалуй, самым заметным среди губернаторов в плане поднятия своего статуса. Поездки позволили губернатору Калифорнии создать базу данных потенциальных сторонников и встретиться с донорами в штатах, которые часто игнорируются национальными демократами. Он утверждает, что все его усилия направлены на служение его партии.

Не редкость, когда действующие или бывшие вице-президенты сталкиваются с конкуренцией, стремясь получить номинацию своей партии на пост президента и, в конечном итоге, выигрывают. Так, как это было у Джорджа Буша-старшего и Эла Гора. Майку Пенсу с трудом удается закрепиться на переполненном республиканском поле 2024 года, где доминирует бывший президент Дональд Трамп. Сам Байден в 2020 году столкнулся с переполненным демократическим полем.

В Нью-Гэмпшире Шапиро планирует говорить о том, как важно для демократов выиграть выборы на пост губернатора следующего года. Это после того, как республиканец Крис Сунуну решил не участвовать в выборах. Его выступление намечено за неделю до заседания Демократического национального комитета в Сент-Луисе, где будут обсуждаться первичные выборы в Нью-Гэмпшире.

«Самые заметные фигуры демократической партии сейчас заняты сбором денег на переизбрание Байдена-Харрис, и большинство из них — наши губернаторы», — поделился Алекс Хеклер, адвокат из Майами и заместитель председателя по финансам Демократического национального комитета. ■

Саудовская Аравия предлагает помощь Палестине в обмен на мирное соглашение

Саудовская Аравия предлагает возобновить финансовую поддержку Палестинской автономии. А это свидетельствует о серьезных усилиях королевства в преодолении трудностей на пути к установлению дипломатических отношений с Израилем.

Саудовские чиновники стремятся получить поддержку президента Палестины Махмуда Аббаса. Это поможет придать больше легитимности будущему соглашению и предотвратить обвинения, что Саудовская Аравия жертвует интересами Палестины ради своих целей. Для Саудовской Аравии особенно важно внимательно подходить к вопросу о признании Израиля, так как она является хранителем священных мест ислама и имеет особый статус в мусульманском мире. Здесь также играет роль эмоциональный фактор, связанный с вопросом о государственности Палестины.

Пропаганда Саудовской Аравии вызвала дискуссию среди палестинских лидеров. Они обсуждают, стоит ли поддержать усилия королевства по налаживанию отношений с Израилем. Это может стать большим изменением, так как ранее они обвиняли лидеров Персидского залива в предательстве, когда те установили дипломатические связи с Израилем в 2020 году.

Для продвижения своих интересов, представители Палестинской автономии направят свою группу в Саудовскую Аравию. Там они планируют обсудить, какие шаги королевство может предпринять в переговорах с Израилем, чтобы поддержать создание палестинского государства.

Саудовская Аравия активно поддерживает и помогает палестинцам с 1948 года, когда арабские лидеры начали безуспешную войну, чтобы предотвратить создание Израиля. Королевство влило в палестинские дела более 5 млрд долларов, включая прямую поддержку Палестинской автономии. Однако в 2016 году Эр-Рияд начал сокращать финансирование на фоне обвинений в некомпетентности и коррупции. В 2019 году объем помощи сократился со 174 млн долларов в год до нуля в 2021 году.

Наследный принц Саудовской Аравии Мухаммед ибн Салман впервые поднял идею финансирования с Аббасом на встрече в апреле. Он связал возобновление помощи с тем, чтобы палестинские власти пресекли деятельность боевых групп и насилие на Западном берегу.

В некоторых городах боевики обладают большей властью, чем палестинские силы безопасности. Израиль отвечает на рост числа палестинских нападений постоянными военными операциями. В этом году погибло более 200 палестинцев, многие из которых были боевиками, и около 30 израильтян, практически все мирные жители. ООН сообщила, что это уже самая высокая ежегодная смертность с конца второго палестинского восстания в 2005 году.

Если Аббас сможет взять под контроль безопасность, наследный принц дал обещание возобновить финансирование Палестинской автономии.

В последние месяцы Палестинская администрация начала пытаться восстановить контроль над такими городами, как Дженин, где боевые группировки захватили практически полный контроль, что привлекло частые военные рейды со стороны Израиля.

Палестинские лидеры были ошеломлены Авраамскими соглашениями, которые открыли дипломатические отношения между Израилем, Объединенными Арабскими Эмиратами, Бахрейном, Марокко и Суданом в 2020 году. В рамках этого соглашения, заключенного при поддержке администрации Трампа, Израиль приостановил планы по аннексии части Западного берега. Это в некоторой степени снизило напряжение вокруг расширения израильских поселений на территориях, которые ранее считались частью будущего палестинского государства.

В то время Аббас обвинил ОАЭ в том, что они нанесли удар в спину палестинскому народу. Эмиратские лидеры заявили, что соглашение сохранило шансы на создание палестинского государства, предотвратив аннексию Израилем территории Западного берега.

Получить поддержку Палестины будет одной из самых сложных задач перед будущей сделкой между Саудовской Аравией и Израилем. Среди других проблем — приближающаяся президентская кампания в США, сопротивление израильских лидеров и американских законодателей, которые не хотят, чтобы Саудовская Аравия разрабатывала ядерную программу и получала больше военной помощи.

Некоторые советники Аббаса предлагают, чтобы палестинское руководство предоставило Саудовской Аравии реальные предложения, которые они могли бы попросить у Израиля, чтобы помочь в создании палестинского государства.

Палестинский министр иностранных дел Рияд аль-Малики заявил в начале этого месяца: «Отношения между Саудовской Аравией и Палестиной крепки, и мы доверяем им».

«Мы бы хотели выслушать саудовцев, согласовать действия с ними и понять, как мы можем поддержать позицию Саудовской Аравии в этом вопросе. Также нам бы хотелось донести до них наши мнения о тех шагах, которые, по нашему мнению, следует предпринять для разрешения вопроса Палестины», — подчеркнул он.

Палестинцы, поддерживающие активное сотрудничество с саудовцами, говорят, что хотят быть уверенными в том, что саудовцы не променяют их интересы на более важные для королевства.

«Гораздо проще не учитывать мнение палестинцев, называя саудовцев предателями», — сказал один из палестинцев. «Сложнее, когда вы сотрудничаете».

Другие палестинские чиновники опасаются быть преданными саудовскими лидерами, которые едва ли скрывали свое недовольство руководством Палестинской автономии.

В ходе последних переговоров Мухаммед заверил Аббаса, что он не изменит своей поддержки Арабской мирной инициативы, возглавляемой Саудовской Аравией. Это предложение было сделано в 2002 году. Лига арабских государств согласилась установить открытые связи с Израилем только после создания независимого палестинского государства на Западном берегу реки Иордан и в секторе Газа с Восточным Иерусалимом в качестве его столицы.

Сектор Газа контролируется палестинской группировкой ХАМАС, а Восточный Иерусалим аннексирован Израилем. В настоящее время выполнение таких требований кажется невозможным. Вероятно, Мухаммед не будет так настаивать на этом требовании, если надеется на сделку с Израилем. Саудовские лидеры ожидают, что палестинцы будут готовы на компромиссы без полноценного статуса государства и что они не смогут блокировать соглашение между Саудовской Аравией и Израилем.

Премьер-министр Израиля Биньямин Нетаньяху уже давно предполагает, что Саудовская Аравия мало заботится о палестинцах. Саудовские лидеры публично настаивают на том, что не согласятся ни на что меньшее, чем то, что содержится в Арабской мирной инициативе. Ожидается, что в случае заключения с Израилем соглашения, Саудовская Аравия продолжит поддерживать цели инициативы, как это сделали эмиратцы в 2020 году. ■

THE LAW OFFICES OF ROBERT A. KEZELIS

6151 W125th place
Palos Heights IL 60463
Phone: 708-371-2587
Fax 708-577-4362
lawoffices.r.a.kezelis@gmail.com

- ДОРОЖНО-ТРАНСПОРТНЫЕ ПРОИСШЕСТВИЯ
- ТРАВМЫ
- СЕМЕЙНОЕ ПРАВО
- БРАКОРАЗВОДНЫЕ
- ПРОЦЕССЫ
- ЗАЩИТНЫЕ ПРЕДПИСАНИЯ
- ОПЕКА НАД ДЕТЬМИ
- ГРАЖДАНСКИЕ ИСКИ

LIFE'S BETTER WHEN YOU'RE PROTECTED UNDER OUR ROOF.

Save up to 23% when you bundle auto and home*

We tailor coverage to your unique needs and offer discounts that could save you money.

Renata Tolvaisaite, Agent
325 N Milwaukee Ave Ste C
Wheeling, IL 60090
(847) 215-8989
rtolvais@amfam.com
renatatolvaisaite.com

Call or scan to get a quote and start saving today.

AMERICAN FAMILY INSURANCE®

*Customers who bundle auto and home insurance policies may save up to 23% on both policies together (as of July 2022). Discounts may vary by state, property, policy form and company underwriting the auto and/or home policy. Discounts may not apply to all coverages on an auto or home policy.

American Family Mutual Insurance Company, S.I. & its Operating Companies, 6000 American Parkway, Madison, WI 53783
©2023 21714 – 4/23 – 19325881

BOB АВТО СЕРВИС

(630)963-3900

2001 Ogden Ave.
Downers Grove, IL 60515

follow us on social media
@bobautorepairdg

www.BestOfBestAuto.com

Мы работаем:
Понедельник-Пятница
7:30AM - 6:00PM

- Компьютерная диагностика
- Развал-схождение колес
- Электрическая часть
- Испытание на выбросы
- Тормоза и шины
- Нагрев и охлаждение
- Батареи
- Ремни распространения
- Водяные насосы
- Системы охлаждения
- Амортизаторы
- Монтаж и балансировка
- Впрыск топлива
- Заполнение A/C
- Двигатель и трансмиссия
- Ремонт шасси
- Стартеры и генераторы
- Заглушки и сварка
- Токарная обработка тормозных дисков

P: (630)963-3900
F: (877)470-4725
E: bestofbestauto@gmail.com

Минюст вмешивался в уголовное расследование по делу Хантера Байдена

Гэри Шепли

Минюст Соединенных Штатов вновь оказался в центре мощного скандала. Высшие должностные лица Министерства юстиции сознательно тормозили уголовное расследование Хантера Байдена и всячески чинили ему препоны, в эксклюзивном интервью Daily Mail заявили адвокаты разоблачителя Гэри Шепли из Налоговой службы (IRS).

Адвокаты разоблачителя Гэри Шепли также рассказали, что в апреле к ним обращался высокопоставленный чиновник Министерства юстиции и интересовался деталями намеренного препятствования расследованию по делу Хантера.

Далее заместитель Генерального прокурора Брэдли Вайншаймер встречался с адвокатами Хантера и прокурором из штата Делавэр, после чего Байден-младший заключил «сладкую сделку» о признании вины с Министерством юстиции, которая должна была позволить ему не попасть за решетку, в то время как инспектор Налоговой службы Гэри Шепли и его команда были отстранены от расследования по делу сына президента.

По словам адвокатов Шепли, поначалу заместитель Генпрокурора Вайншаймер стремился докопаться до сути того, как команде прокурора штата Делавэр Дэвида Вайса удалось затормозить уголовное расследование о причастности Джо Байдена, затем слить всю информацию адвокатам Хантера и намеренно допустить истечение срока давности привлечения к уголовной ответственности Хантера.

«Ведомство сознательно исключило из материалов дела наиболее серьезные улики, следует из опубликованной стенограммы выступления Гэри Шепли перед бюджетным комитетом Палаты представителей».

По словам Шепли, прокуратуру не интересовали возможные налоговые нарушения, совершенные Байденом-младшим. В частности, то, что он, например, указывал расходы на проституток и путешествия как «деловые», пишет The Washington Post.

В интервью Daily Mail адвокат разоблачителя Марк Литл заявил: «Всего за две недели заместитель Генпрокурора Вайншаймер дважды поменял свое мнение относительно намеренного препятствования расследованию по делу Хантера и отстранения инспекторов Налоговой службы от расследования по делу сына президента. Более того, как только я передал Вайншаймеру информацию о расследовании, он на следующий день провел сепаратную встречу с Дэвидом Вайсом и адвокатом Хантера Крисом Кларком, после чего сразу поменял свое мнение в отношении расследования».

В свете последних событий адвокаты разоблачителя Гэри Шепли поняли, что высшие должностные лица Министерства юстиции все время действовали за их спиной, а именно передавали конфиденциальную информацию адвокатам Хантера и оказывали фаворитизм сыну президента.

В свою очередь, несколько республиканцев, возглавляющих Комитеты палаты представителей, выдвинули претензии Минюсту касаемо его отношения к сыну президента Байдена Хантеру. По мнению Джеймса Комера, Джима Джордана и Джейсона Смита, министерство пытается обойти американские законы в пользу семейства Джо Байдена.

«Действия Министерства юстиции вызывают обеспокоенность и позволяют предположить, что министерство пытается обойти верховенство закона в пользу Хантера Байдена, президента Байдена и его семьи», текст письма республиканцев на имя Генпрокурора Меррика Гарланда.

В качестве примеров потворств Хантеру законодатели приводят случаи, когда сына президента заранее предупредили об обысках и допустили истечение срока давности по одному из обвинений.

Представитель Трампа обвинил Дэвида Вайса в неспособности привлечь Хантера Байдена к ответственности после нескольких лет расследования. Республиканец Никки Хейли, которая, как и Трамп, хочет занять Белый дом, в эфире американского телевидения заявила о тактике отвлечения внимания и утверждала, что жители Америки и так не доверяют Министерству юстиции.

Бывший вице-президент Майк Пенс, который также хочет стать кандидатом в президенты от Республиканской партии заявил: «Честно говоря, я не могу понять, чем занимался сын Байдена Хантер, когда я был вице-президентом, мой сын защищал страну на истребителях».

Как сообщает издание Daily Mail, электронные письма из ноутбука Хантера и интервью с адвокатами разоблачителя Гэри Шепли подтверждают, что высшие должностные лица Министерства юстиции сначала создавали видимость расследования преступлений Хантера, но потом оказывали фаворитизм сыну президента. А именно, чиновники Минюста отстранили инспектора Налоговой службы Гэри Шепли и его команду от расследования по делу Хантера Байдена и дали возможность адвокатам Байдена-младшего заключить «сладкую сделку» о признании вины, которая должна была позволить ему не попасть за решетку.

Кроме того, согласно электронным письмам, просочившимся в медиа-организацию Politico, 26 апреля заместитель Генпрокурора Вайншаймер провел встречу с Крисом Кларком и Дэвидом Вайсом, в ходе которой Кларк попросил Минюст пересмотреть обвинения в налоговых преступлениях против Хантера.

Месяцем ранее Генеральный прокурор Меррик Гарланд поклялся Конгрессу, что прокурор штата Делавэр Дэвид Вайс обладает всеми необходимыми полномочиями для проведения расследования и принятия решения по этому делу.

Разоблачитель Гэри Шепли из Налоговой службы, выдвигающий обвинения во вмешательстве Министерства юстиции в расследование по делу Хантера Байдена, предстал перед комиссией Конгресса и заявил: «Когда я начал это расследование, я сразу заметил отклонения от нормального процесса. Это совершенно не укладывалось в нормы, которые наблюдал в прошлом, хотя я работаю в Налоговой службе уже 14 лет. Я имею ввиду нарушения, которые явно соответствовали интересам Хантера Байдена. Чиновники Министерства юстиции сознательно препятствовали расследованию дела сына президента и чинили всяческие препоны. Более того, я заметил явное нежелание прокуроров расследовать финансовые правонарушения президентского сына, хотя бывали случаи, когда он записывал в деловые расходы даже услуги проституток. Когда я собирался допросить детей Хантера о расходах, которые были вычтены из его налоговых деклараций в их пользу, прокурор предупредил меня: «Вам не поздоровится, если вы начнете допрашивать президентских внуков»».

Электронные письма, просочившиеся в Politico, подтверждают, что прокурор Лесли Вульф заключил сладкую сделку с адвокатами Хантера по обвинению в налоговых преступлениях, незаконном приобретении и хранении оружия и незаконной иностранной деятельности. При условии признания подсудимым вины следователи собирались квалифицировать эти правонарушения как проступки и избавить Хантера от тюремного заключения.

Как сообщается в электронных письмах, ранние проекты сделки даже не требовали от сына президента признания вины и были ужесточены только после того, как Шепли дал интервью телеканалу CBS News.

Расследование против Хантера Байдена, вероятно, будет доминировать в предвыборной кампании так же, как и расследование против Трампа. Джо Байден также хочет баллотироваться на второй срок на выборах 2024 года. Конечно, расследование против Хантера не касается президента. Однако республиканцы неоднократно уничижительно отзывались о Байденах, представляя их как преступную семью. ■

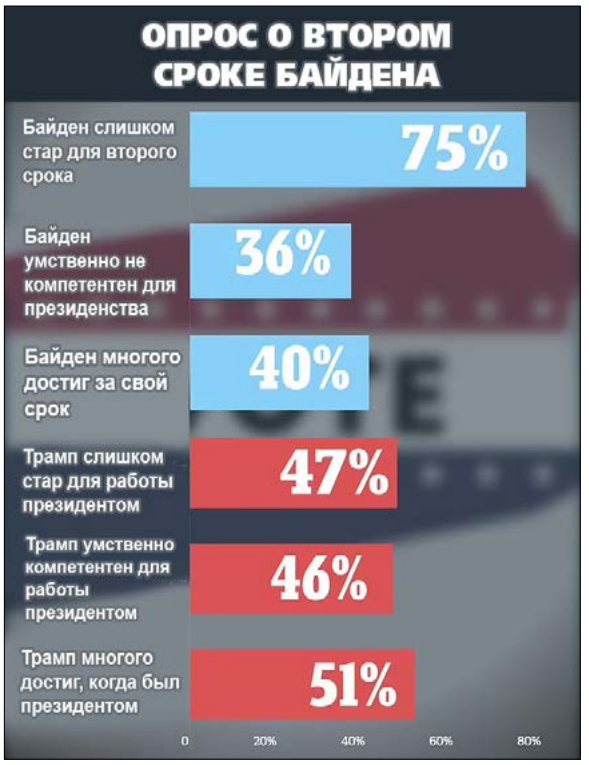

Большинство американцев считают Байдена слишком старым для переизбрания

Подавляющее большинство американских граждан считает, что Джо Байден находится в слишком преклонном возрасте для переизбрания, гласят данные соцопроса 4 августа, опубликованные американским изданием Wall Street Journal.

По данным издания, несмотря на то, что главный конкурент Байдена Дональд Трамп младше своего визави лишь на три года, только 47% опрошенных считает, что Трамп слишком стар для переизбрания. Напротив, целых 73% опрошенных уверены в том, что 80-летний возраст Байдена не совместим с избранием на новый президентский срок в 2024 году.

«Несмотря на то, что разница между кандидатами составляет только три года, 73% респондентов считают, что Байден, по их мнению, слишком стар для второго срока, о 77-летнем экс-президенте Дональде Трампе так высказались 47% опрошенных», говориться в публикации.

Кроме того, сообщается, что только 36% опрошенных считает, что Джо Байден психологически готов к продолжению президентских полномочий. В психологическую же готовность Трампа занять президентский пост верят 46% опрошенных американцев.

При этом отмечается, что персональные качества обоих кандидатов оцениваются американскими гражданами почти полностью одинаково. В отдельном вопросе 42% американцев ответили, что одобряют то, как Байден справляется со своими обязанностями, еще 57% не одобряют.

Что касается отношения американцев к политике действующего президента, то большинство респондентов критикует его деятельность как во внутренней политике, так и во внешней. Так, только 42% опрошенных сочли его работу на посту президента положительно влияющей на страну. Однако 59% недовольны состоянием экономики, 63% обеспокоены растущей инфляцией.

Также 57% опрошенных не поддерживают действия президента по отношению к Китаю, и еще 52% критикуют деятельность, касающуюся вопросов финансирования украинского конфликта.

Джо Байден – самый возрастной президент в истории США. Он часто забывает имена и совершает различные ошибки во время выступлений, что становится предметом обсуждения среди американцев, которые начинают сомневаться в психическом здоровье президента страны. Так, 29 августа Байден забыл имя своего министра внутренней безопасности Алехандро Майоркаса.

До этого, 8 августа, американский президент оговорился и назвал Гранд-каньон одним из девяти чудес света. После этого он уточнил, что Гранд-каньон – один не из девяти, а из семи чудес света. Однако в списке семи чудес света Гранд-каньона тоже нет.

Опрос также показал, что обвинительные приговоры против Трампа уменьшат склонность проголосовать за него у 37% респондентов. Еще 24% заявили, что они увеличат их приверженность Трампу. Около 35% сказали, что обвинения не повлияли на их выбор.

«Избиратели ищут перемен, и ни один из ведущих кандидатов не является теми переменами, которые они ищут», отметил Майкл Бочиан, проводивший опрос среди сторонников Демократической партии вместе с Тони Фабрицио, который опрашивал сторонников Республиканской партии.

Напомним, соцопрос проводился в период с 24 по 30 августа с задействованием телефонного и онлайн-анкетирования. В нем участвовали 1500 зарегистрированных избирателей. Погрешность составляет 2,5%. Респондентам звонили на мобильные, стационарные телефоны и присылали смс-сообщения с приглашением пройти опрос онлайн.

Следующие президентские выборы пройдут в Соединенных Штатах в 2024 году. ■

РЕКЛАМА

ХИРУРГ
Елена Левитин M.D.
BOARD CERTIFIED IN GENERAL SURGERY MEMBER OF AMERICAN COLLEGE OF SURGEONS
ОБЩАЯ ХИРУРГИЯ И ДИАГНОСТИКА ЛАПАРОСКОПИЧЕСКИЕ И ПОЛОСТНЫЕ ОПЕРАЦИИ

• ХИРУРГИЧЕСКАЯ ОНКОЛОГИЯ
• ЗАБОЛЕВАНИЯ ЖЕЛУДОЧНО-КИШЕЧНОГО ТРАКТА
• ЗАБОЛЕВАНИЯ И РАК МОЛОЧНОЙ ЖЕЛЕЗЫ
• ЗАБОЛЕВАНИЯ ЖЕЛЧНОГО ПУЗЫРЯ
• ЭНДОСКОПИЯ • КОЛОНОСКОПИЯ
• ПОЛИПЫ • ДИВЕРТИКУЛИТ
• ГРЫЖИ • АППЕНДИЦИТ • ГЕМОРРОИ
• НОВООБРАЗОВАНИЯ • ОПУХОЛИ
• ТРАВМЫ • НЕСЧАСТНЫЕ СЛУЧАИ
• РЕЗЕКЦИЯ ЖЕЛУДКА И КИШЕЧНИКА
• ОПЕРАЦИИ ЧЕРЕЗ ТОЧЕЧНЫЕ НАДРЕЗЫ
В ОФИСЕ РАБОТАЕТ ВРАЧ ПРОКТОЛОГ
• ЗЛОКАЧЕСТВЕННЫЕ ЗАБОЛЕВАНИЯ ТОЛСТОЙ И ПРЯМОЙ КИШКИ • ПОЛИПЫ ТОЛСТОЙ КИШКИ • БЕЗБОЛЕЗНЕННОЕ УДАЛЕНИЕ ГЕМОРРОЯ • РАЗРЫВ, АБСЦЕСС ИЛИ СВИЩ АНУСА • ЗУД АНУСА • ЗАПОР

129 W RAND RD., ARLINGTON HEIGHTS IL 60004
CHICAGO SURGICAL CLINIC LTD
PH. 847.215.0530
Мы говорим говорим по-литовски, русски, английски и украински
www.chicagosurgicalclinic.com

Orbera managed weight loss system
Мэри сбросила 43 фунта за 6 месяцев с баллоном для похудения Obrera®

Orbera™ managed weight loss system
Chicago Surgical Clinic
OBRERA ПОДХОДИТ ВАМ, ЕСЛИ ИЗБЫТОЧНЫЙ ВЕС:
• влияет на ваш запас энергии или становится причиной проблем со здоровьем (диабет, болезни сердца, боли в спине, боли в суставах/артрит)
• снижает уверенность в себе или негативно сказывается на социальной жизни
ЧТО ТАКОЕ ВНУТРИЖЕЛУДОЧНЫЙ БАЛЛОН?
• Очень эффективная нехирургическая медицинская процедура без применения специальных таблеток и других медикаментов
• без сечения желудка, швов и бандажирования
• амбулаторная процедура. Пациент возвращается домой вскоре после установки
С ЧЕГО НАЧАТЬ?
Запишитесь на консультацию! Мы обсудим индекс массы тела, приемлемость процедуры и ваши ожидания. Звоните нам сегодня!
129 W. Rand Rd., Arlington Heights
www.chicagosurgicalclinic.com
ВЫ ПОТЕРЯЕТЕ В 3 РАЗА БОЛЬШЕ ФУНТОВ,
чем если бы вы просто сидели на диете или занимались физическими упражнениями
СИСТЕМА ПОДДЕРЖКИ 12 месяцев
медицинская система поддержки помогает не набрать вес и добиться долгосрочных результатов

(847) 215-0530
Принимаем CreditCare и другие варианты финансирования

Администрация Байдена стремится ослабить ограничения на марихуану

Министерство здравоохранения и социальных служб (United States Department of Health and Human Services) официально рекомендует Управлению по борьбе с наркотиками (Drug Enforcement Administration, DEA) ослабить государственные ограничения на марихуану, которая по-прежнему запрещена на федеральном уровне, хотя в 40 штатах ее употребление в той или иной форме разрешено.

Это решение было принято спустя 11 месяцев после того, как президент Джо Байден приказал главному агентству по здравоохранению провести обзор этого наркотика. Рекомендация заключается в том, чтобы перевести марихуану из списка I в список III в соответствии с Законом о контролируемых веществах.

По мнению агентства DEA, марихуана относится к той же категории, что и другие наркотики Списка I, такие как героин и ЛСД, то есть имеет высокий потенциал для злоупотребления и не имеет общепринятого медицинского применения.

Представитель Министерства здравоохранения заявил: «Мы оперативно отреагировали на это распоряжение, предоставив во вторник свои рекомендации Управлению по борьбе с наркотиками».

Если DEA переведет каннабис в Список III, то это, прежде всего, приведет к отмене кодекса IRS, призванного помешать наркодилерам получать налоговые вычеты на коммерческие расходы.

Уже одно – это может сэкономить индустрии марихуаны сотни миллионов долларов в год. По словам владельцев малого бизнеса, беседовавших с NBC News, невозможность вычесть то, что в противном случае являлось бы обычными коммерческими расходами, является для них самым тяжелым финансовым бременем.

Теперь, когда Министерство здравоохранения представило свою рекомендацию, все внимание приковано к Управлению по борьбе с наркотиками (DEA), которому принадлежит высшая инстанция по составлению списков веществ.

Как сообщают СМИ, администрация Байдена надеялась объявить о пересмотре списка лекарственных препаратов осенью, примерно через год после того, как президент попросил о пересмотре. Пока неясно, сколько времени займет процесс публичного рассмотрения заявки DEA.

Как сообщает издание Daily Mail, канадские медики вместе с коллегами из Великобритании и Соединенных Штатов проанализировали данные наблюдений за более чем 23 000 любителей марихуаны. Вывод, налицо взаимосвязь между потреблением марихуаны в подростковом возрасте и депрессивным расстройством во взрослом.

Эксперты убеждены, что курение марихуаны - это входные ворота в героиновую наркоманию или другого тяжелого наркотика. По данным зарубежных исследований за последние 15 лет, свыше 20 миллионов людей ежегодно употребляют марихуану. В Америке зависимость от марихуаны внесена в перечень психических расстройств и ею страдают более четырех миллионов человек.

Между тем уже научно доказано, что шизофрения в 6 раз чаще возникает именно у курильщиков марихуаны. Конопля провоцирует приступы паранойи. У этих людей постоянно снижается психологический барьер в отношении тяжелых наркотиков. Наибольший вред курение конопли наносит органам дыхания, так как содержащиеся опасные вещества в дыме вызывают рак легких. В медицине существует специальный термин «гашишный психоз». Он сопровождается приступами страха, страшными галлюцинациями.

Как выяснили исследователи из Королевского колледжа Лондона, даже одна доза каннабиса способна вызвать у здоровых людей психиатрические симптомы, в том числе схожие с шизофренией и паранойей. Исследование было опубликовано в журнале «Lancet Psychiatry». Каннабис употребляют 188 миллионов людей ежегодно, в некоторых странах он легален. Однако обсуждения того, насколько серьезный вред может нанести его применение, ведутся до сих пор.

«Главный вывод в том, что риск есть, даже если вы здоровы и принимаете всего одну дозу», говорит ведущий автор исследования Оливер Хоус.

Хоус отмечает, что политики и чиновники должны иметь это в виду, принимая решения относительно рекреационного и иного использования каннабиса. В частности, после употребления каннабиса люди страдают от паранойи им кажется, что другие говорят о них или как-то им угрожают. Также они слышат голоса. Иногда симптомы выражены слабо и заключаются в потере мотивации. Однако и такое их проявление небезобидно и может сказаться на работе и других сферах жизни.

Исследователи отобрали 15 работ, посвященных употреблению каннабиса. В них рассматривалось его влияние на 331 взрослого человека, не имеющего в анамнезе серьезных психических расстройств. «Это позволило нам проверить, приводят ли сами по себе компоненты каннабиса к психиатрическим симптомам», уточняет Хоус. Раньше уже была выявлена связь между потреблением каннабиса и психическими симптомами, но предполагалось, что психически нездоровые люди могут использовать каннабис как средство борьбы

с этими проблемами.

Хотя то, что каннабидиол не вызывает каких-либо симптомов, исследователи считают обнадеживающим. Однако доказательств, что он способен ослаблять действие тетрагидроканнабинола, нет и это вещество способно навредить при применении каннабиса в медицине.

Курильщики оказались менее подвержены воздействию тетрагидроканнабинола, так как табак приводит к уменьшению числа рецепторов к нему в мозге. Однако курение само по себе несет высокие риски для здоровья, подчеркивает Хоус. Тем не менее информация о том, как компоненты табака и каннабиса влияют на мозг, будет полезна при дальнейших исследованиях.

«Веками было известно, что люди становятся параноиками из-за употребления каннабиса, говорит профессор нейропсихофармакологии Дэвид Натт. Это одна из причин, по которой люди перестают его употреблять».

В медицине применяется каннабис с крайне низким содержанием тетрагидроканнабинола. Также в нем есть элементы, способные смягчать психотические эффекты. Тем же, кто употребляет каннабис в рекреационных целях, стоит быть очень осторожными из-за потенциального вреда для здоровья.

При психических заболеваниях каннабис употреблять не стоит, хотя есть мнение, что он помогает справиться с симптомами, достаточных доказательств его безопасности и эффективности нет. Как показало исследование 2019 года, употребление каннабиса повышает риск развития острых психотических симптомов. А у молодых людей, которая чаще всего страдает от тревожных расстройств, депрессии и психозов, с большей вероятностью вырабатывается зависимость.

В настоящее время нет никакого причинного лечения от шизофрении, хотя исследователи продолжают изучать болезнь для разработки более продвинутых и эффективных методов лечения. В то же время лечение наркомании и алкоголя или реабилитация могут значительно улучшить качество жизни людей, борющихся с зависимостью и проблемами психического здоровья.

Итак, ученными доказано, что употребление марихуаны влияет на разные участки центральной нервной системы негативно. Поэтому рано или поздно какой-то орган дает сбой, а сам человек нуждается в лечении. ■

РЕКЛАМА

Адвокат Ралф Бриско

- защита ваших прав в семейных и уголовных делах любой сложности

До того, как стать адвокатом, Ралф Бриско начинал карьеру в правовой сфере как полицейский детектив, лично расследовал сотни автомобильных аварий и случаев травм на рабочем месте. Адвокат Бриско получил бесценные знания о системах уголовного и семейного права, имеет обширный опыт работы в судебных заседаниях

ПРАВОВАЯ ПОМОЩЬ В УГОЛОВНЫХ ДЕЛАХ:

- защита ваших прав при несчастных случаях, авариях и травмах на дороге, связанных с нарушениями правил вождения
- законным путём идём к снятию обвинений, сокращению сроков наказания и уменьшению штрафов
- правовая оценка и минимализация последствий дорожно-транспортных происшествий для снятия уголовного обвинения
- добиваемся максимальных компенсаций за нанесённый ущерб

ПРАВОВАЯ ПОМОЩЬ ПРИ ПОЛУЧЕНИИ ТРАВМ НА РАБОЧЕМ МЕСТЕ:

- урегулирование споров, связанных с травмами на производстве
- максимальные компенсации за травмы и ущерб на производстве

ПРАВОВАЯ ПОМОЩЬ В СЕМЕЙНЫХ ДЕЛАХ:

- защита ваших интересов для сохранения ваших активов и достижения справедливого соглашения
- защита ваших прав и прав ваших детей в отношении алиментов, опеки и посещений
- Адвокат Бриско проводит все переговоры с достоинством и предусмотрительностью, полностью учитывая ваши интересы

Мы не можем изменить причины, которые привели к разводу, аварии, физическим и моральным травмам.
Мы поможем восстановить справедливость, смягчить последствия, компенсировать убытки.

(847) 305-2210

E-mail: rb@rbriscoelaw.com

346 N. Northwest Highway,
Suite 2 Palatine, IL 60067

www.rbriscoelaw.com

Мы говорим по-русски. Звоните 24 часа в сутки, 7 дней в неделю

Девять мексиканских городов вошли в десятку самых опасных городов мира

Мексика – страна с богатой историей и замечательной культурой. Это государство многие любят посещать по разным причинам, включая пляжи, исторические места и еду.

Уровень жизни населения в Мексике оценивается как низкий. Многие города бедны, что приводит к соответствующим последствиям. Криминогенная обстановка в некоторых штатах очень высока. Практически в каждом мексиканском городе есть воры и мошенники. Велик уровень коррумпированности чиновников. Серьезные проблемы и с наркотрафиком, однако правительство не только не препятствует его развитию, но и оказывает поддержку с целью распространения наркотиков в Соединенных Штатах. Все это делает уровень безопасности в Мексике довольно низким.

В Мексике есть много городов, которые можно безопасно посетить, однако есть и такие, в которых лучше не появляться.

По данным «World of Statistics», в 2022 году девять мексиканских городов вошли в десятку самых опасных городов мира. Колима в Мексике возглавила рейтинг самых опасных городов мира.

Колима - столица одноименного штата на западе Мексики стала самым опасным городом в мире по итогам 2022 года. К такому выводу пришли эксперты мексиканской неправительственной организации «Гражданский совет по общественной безопасности и уголовной юстиции» в своем последнем рейтинге.

В прошлом году уровень убийств в Колиме составил 181,9 случая на 100 000 жителей. В 2021 году уровень убийств был даже выше и составлял 196,6 случая на 100 000 обывателей города.

Новый Орлеан, штат Луизиана является единственным немексиканским городом в 10-сятке самых опасных городов мира, который занял в рейтинге 8-сьмое место, уровень убийств в Луизиане в 2023 году составил 70,6 случая на 100 000 жителей.

Город Самора в штате Мичоакан на западе Мексики занял второе место по версии мексиканской неправительственной организации «Гражданский совет по общественной безопасности и уголовной юстиции». В прошлом году уровень убийств в Саморе достиг почти 177,7 случаев на каждые 100 000 жителей.

Сьюдад-Обрегон – город, расположенный в северо-западном штате Сонора, занимает третье место в списке. По данным Государственного департамента город является ключевым в регионе в международной торговле наркотиками и торговлей людьми. В ведомстве отметили, что регион может быть чрезвычайно опасным для путешественников. Уровень убийств в Сьюдад-Обрегон составил 138,2 случая на 100 000 жителей.

Сакатекас, столица и крупнейший город северо-центрального штата Сакатекас, находится на четвертом месте в рейтинге. В прошлом году уровень убийств в городе составил 134,6 случая на 100 000 жителей.

Тихуана занимает в рейтинге пятое место в десятке самых опасных городов мира. Город находится прямо на границе между США и Мексикой, и является очень оживленным пограничным переходом. Тихуана известна среди американских туристов. Молодежь обожает этот город за его нравы и безграничную свободу. Студенты из разных концов США стремятся попасть в город для таких развлечений, как курение марихуаны, употребление психотропных препаратов, прогулок по злачным районам. Тихуана стала популярна и у пенсионеров, которые любят приобретать сувениры и пользоваться медицинскими услугами. Развит в городе и секс-туризм. В прошлом году уровень убийств в городе достиг почти 105,1 случаев на каждые 100 000 жителей.

Селая довольно давно стал популярным туристическим направлением в Мексике. К сожалению, в последние годы в городе растет преступность и это ставит его на шестое место в списке. Именно криминогенность делает его одним из тех городов, которые следует избегать. В 2022 году уровень убийств составлял 99,6 случая на 100 000 обывателей города.

Уруапан на седьмом месте в рейтинге. Город был основан аж в 1533 году. Здесь много исторических зданий, и это важная часть культуры Мексики, привлекающая людей со всего мира. Но также город часто появлялся в новостях в последние годы из-за всплеска преступлений, связанных с наркокартелями. Из-за этих туристов советуют держаться подальше от Уруапана. Прошлогодний уровень убийств в городе составил 78,3 случая на 100 000 жителей.

Сьюдад-Хуарес занимает в рейтинге девятое место. Город, расположенный в северной части Мексики, недалеко от американского Эль-Пасо, штат Техас. Город часто называют просто Хуарес. Население города за последние пару десятилетий довольно резко выросло, но, к сожалению, растет и уровень преступности. Количество людей, убитых в этом городе, сделало Хуарес одним из самых опасных и жестоких городов мира. В 2022 году уровень убийств составил 67,7 случая на 100 000 жителей.

Замыкает список топ-10 некогда популярный пляжный курорт для голливудской элиты Акапулько. Раньше город привлекал туристов самого разного статуса. Теперь здесь лучше не появляться, поскольку уровень преступности возрос многократно, поэтому Акапулько регулярно попадает в рейтинги наиболее опасных городов планеты. Криминогенная обстановка пугает даже самих мексиканцев, однако некоторые настолько привыкли к перестрелкам, что не замечают мертвых на улицах города.

Сейчас Акапулько стал эпицентром настоящей войны между крупными наркокартелями Мексики. Они не гнушаются учинять расправу даже над полицейскими. Парадоксом курорта является ежегодное увеличение числа туристов. Даже тот факт, что в самом городе в большей степени развивается торговля, чем сфера услуг, не отталкивает туристов. Полиция предпринимает все возможные меры. Сейчас в Акапулько регулярно дежурят вертолеты в воздухе, улицы просматриваются с помощью беспилотных летательных аппаратов. Созданы регулярные дежурные группы, работающие на пляжах. Но, к сожалению, прошлогодний уровень убийств в городе составил 65,6 случая на 100 000 жителей.

В целом ситуация в Мексике такова, что в ней практически нет безопасных городов. Борьба наркокартелей привела к печальной ситуации. Регулярно вспыхивают вооруженные конфликты, семь картелей, борющихся за власть, остаются головной болью для полиции. Сейчас мексиканская полиция действует вместе с полицейскими из Соединенных Штатов, что позволяет снизить уровень преступности. Однако каждому туристу настоятельно рекомендуется знать об опасностях, подстерегающих его на улицах.

Действительно серьезная опасность подстерегает в отношении таксистов. В Мексике регулярно происходят похищения людей, поэтому не стоит садиться в автомобили, «украшенные», а не оформленные как подобает настоящим такси. Но, самое главное правило, которое обязательно нужно соблюдать всем туристам, посещающим Мексику, заключается в путешествии большой компанией знакомых людей. Особенно это касается девушек. ■

SUNSET MEMORIAL LAWNS

Подготовьтесь к неизбежному заранее.
Снимите эту заботу со своих близких.
Зачем платить впоследствии больше?

ВНИМАНИЕ!

МЕМОРИАЛЬНАЯ МОЛИТВА

в воскресение
24 сентября в 11 утра
возле СТЕНЫ ПАМЯТИ

Звоните Феликсу:
Cell 847-602-6921
Office 847-724-0669

3100 Shermer Rd, Northbrook, IL 60062
www.sunsetmemoriallawns.com, felix@sunsetmemoriallawns.com

SUNRISE
Monuments Company

Изготовление
и реставрация
памятников из гранита
и бронзы.
Реставрация и
нанесение надписей
на памятниках
на любом кладбище.

НАШЛИ ВЫГОДНОЕ ПРЕДЛОЖЕНИЕ? ПРИНЕСИТЕ ЕГО НАМ И МЫ СДЕЛАЕМ ЕГО ЕЩЕ БОЛЕЕ ВЫГОДНЫМ!

С ЭТИМ ОБЪЯВЛЕНИЕМ ДОПОЛНИТЕЛЬНАЯ СКИДКА 5%

Умеренные цены
и высочайшее качество
ГАРАНТИРОВАНЫ!

847-602-5800, Fax: 847-279-0395
info@sunrisemonuments.com

Людмила Горецкая

Energy Healer
Certified Hypnotherapist
Reiki Master
Meditation Master

ЛЕЧЕНИЕ БИОЭНЕРГИЕЙ И ДРУГИЕ МЕТОДЫ НЕТРАДИЦИОННОЙ МЕДИЦИНЫ УНИКАЛЬНАЯ КОМБИНАЦИЯ ВОСТОЧНЫХ И ЗАПАДНЫХ ЗНАНИЙ

- головные боли
- боли в спине, суставах, мышцах, конечностях
- болезни пищеварительной системы
- проблемы сердечно-сосудистой системы
- бронхиты
- бессонница
- стресс
- страхи, панические атаки
- повышенная утомляемость
- коррекция биополя

ВО ВРЕМЯ СЕАНСА ВЫ ДОСТИГНЕТЕ ГЛУБОКОГО РАССЛАБЛЕНИЯ И ГАРМОНИИ ЛЕЧЕНИЕ БИОЭНЕРГИЕЙ ПОЗВОЛЯЕТ:

- укрепить иммунную систему
- раскрыть внутренний потенциал
- достигнуть самоконтроля
- овладеть искусством медитации

847.297.6360
241 Golf Mill Center, Suite 321
Professional Building, Niles, IL 60714

www.extrasensoryadvice.com

EXTRASENSORY ADVICE INC.

РЕКЛАМА

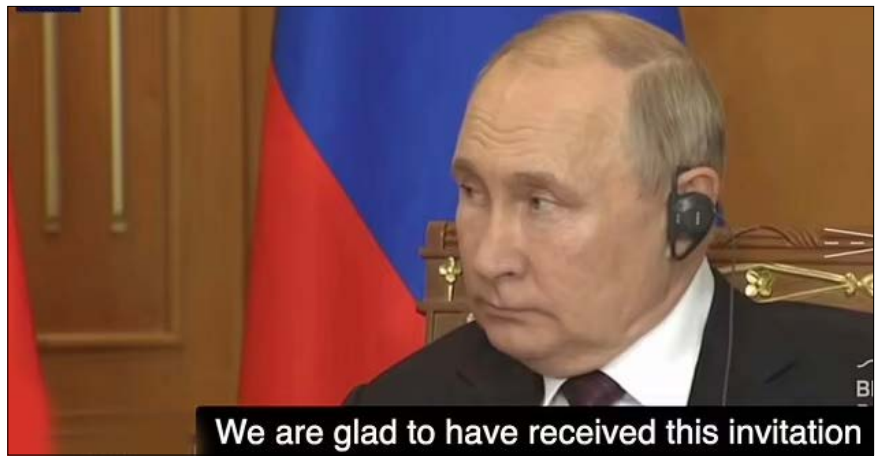

Переводческий ляп: Эрдоган случайно объявил войну Путину

Турецкий лидер Реджеп Тайип Эрдоган резко объявил войну удивленному Владимиру Путину во время их встречи.

Российский диктатор, казалось, на мгновение растерялся, когда переводчик неправильно перевел вступительное слово президента Анкары на саммите в Сочи.

«Между Россией и Турцией идет война», — объявил Эрдоган, со слов переводчика.

Турция является страной НАТО, поэтому такая война охватит весь мир.

«Текущая ситуация между Украиной и Россией — вот фон этого визита», — сказал Эрдоган, давая понять, что хочет выступить в качестве посредника в сделке по поставке зерна, которое должно накормить беднейшие страны мира. «И наша делегация рада, что получила ваше приглашение».

Это была эпичная оговорка официального переводчика на саммите между Турцией, членом НАТО, и Россией. И неясно, был ли мужчина-переводчик русским или турком. Официальная запись высказываний Эрдогана показывает, что ошибку допустил не он, а именно переводчик.

Это был редкий визит иностранного лидера для изолированного Путина, подвергшегося неприятию из-за кровопролитной войны с Украиной.

69-летний Эрдоган согласился на поездку в Россию после того, как 70-летний Путин отказался от зарубежного визита в Турцию.

Одни говорят, что это связано с паранойей из-за ареста за военные преступления, другие — что у него скрытые проблемы со здоровьем.

В итоге, Россия готова поставить до миллиона тонн зерна по льготной цене через Турцию в беднейшие страны.

Путин также использовал пресс-конференцию для того, чтобы заявить, что Запад обманул его в вопросе экспорта зерна через Черное море. Это уже привычное обвинение.

«Как обычно... Так часто бывает с нашими западными партнерами, они опять нас обманули. И опять не выполнили обещанного», — заявил диктатор. ■

Максим Кузьминов

Летчик-дезертир: Как Максим Кузьминов достиг Украины на вертолете

Российский военный летчик в прошлом месяце успешно перелетел на вертолете в Украину. Эта операция была спланирована в течение нескольких месяцев совместно с украинской военной разведкой.

5 сентября капитан Максим Кузьминов впервые выступил на пресс-конференции в Украине. Он рассказал, что в конце прошлого года обратился в агентство, известное как ГУР, после нескольких месяцев размышлений о российском вторжении в Украину и своем участии в нем.

«Когда все началось, были слезы, страдания и страх. Я понял, что это преступление, и я не буду в нем участвовать», — сказал летчик о первых днях войны.

Кузьминов, 28-летний уроженец Дальнего Востока, рассказал, что работал транспортником в российской армии. Он перевозил войска и технику по России, а с началом войны - и на оккупированную территорию на юге Украины.

Ближе к концу 2022 года он написал представителям агентства ГУР в зашифрованном чате в Telegram и начал обсуждать с ними план по похищению российского военного вертолета и его приземлению в Украине. В соответствии с украинскими законами военного времени, это давало ему право на выплату в размере $500,000.

Он согласовал с ГУР план дезертирства на вертолете Ми-8, которым он командовал, через безопасный коридор на территорию Украины. По его словам, когда он отправился из Курска на юге России, на борту вертолета находились еще двое российских военнослужащих, и ни один из них не знал о его планах. Он летел на высоте менее 32 футов над землей и отключив транспондер, чтобы избежать обнаружения. При пересечении границы по нему был открыт огонь с неизвестного направления.

Когда он приблизился к месту назначения в районе города Волчанск на северо-востоке Украины, мужчины начали паниковать. Они выпрыгнули из вертолета, когда он приземлился, и бросились бежать на север к границе. Руководитель ГУР генерал-майор Кирилл Буданов сообщил, что эти двое были убиты при попытке бегства.

Впервые с начала войны дезертировал пилот российских ВВС. Эта успешная операция, проведенная 9 августа, стала переворотом для ГУР. Агентство сравнило ее с операцией «Алмаз» — трехлетней миссией израильской национальной разведки «Моссад», завершившейся в августе 1966 года захватом советского истребителя МиГ-21, которым управлял перебежчик из ВВС Ирака.

Известие о переходе Кузьминова стало дополнительной поддержкой для Украины как раз в тот момент, когда контрнаступление на юге страны начинает продвигаться вперед.

По словам Кузьминова, он планирует в обозримом будущем остаться в Украине, где ему предоставлены гарантии безопасности и обещанные 500 тыс. долларов. Также он сообщил, что его родители находятся вместе с ним.

В ГУР заявили, что все российские военнослужащие, перешедшие на сторону украинцев, получат аналогичное отношение, включая денежную компенсацию за российское оборудование, которое они передадут Украине.

В видеозаписи, опубликованной ГУР, Кузьминов призвал других последовать его примеру.

«Вы многого не понимаете и не видите, как живут другие люди», — сказал он. «Когда все это откроется перед вами, ваши взгляды в корне изменятся». ■

Украинские элитные снайперы: Смертельная охота

Война в Украине — это мясорубка из артиллерии, ракет и смертоносных минных полей. Бесшумное бегство в сторону от всего этого — испытание на меткость для снайперов, ведущих бой одним выстрелом.

Примерно в 15 километрах от линии фронта, в районе Бахмута, три украинских снайпера недавно вышли из подлеска. Их команда, называющая себя «Демоны и ангелы», получила приказ убивать российских старших командиров, ключевых членов артиллерийских бригад и других высокопоставленных целей.

Война в Украине предоставляет плодотворную почву для снайперов, напоминающую Первую мировую войну с её длинными и в основном неподвижными огневыми рубежами на равнинной местности. Снайперы, тренирующиеся недалеко от Бахмута, являются меткими и скрытными стрелками.

Однако русские мины делают перемещения снайперов в опасные зоны сложнее, а беспилотники усложняют скрытие. На подготовку снайперов уходят недели, которых у Украины нет.

Чтобы справиться с этим, Украина принимает снайперов с меньшей технической подготовкой. Они помогают обычным пехотным войскам точно выбирать цели.

«Снайперская стрельба сама по себе не может выиграть войну, но один меткий выстрел может изменить ситуацию в конкретный момент на конкретной линии», — говорит Руслан Шпакович, бывший снайпер украинского спецназа, ныне обучающий бойцов.

Скрытность важна отчасти потому, что снайперы не просто убивают цели на расстоянии, они ведут разведку. Их задача — шокировать и деморализовать войска противника, посеять дезорганизацию.

«Если вы собираетесь в атаку, а вашего лейтенанта убивают, то в подразделении наступает дезорганизация», — говорит генерал-майор армии в отставке Роберт Скейлз, военный историк, занимавший пост коменданта Военного колледжа армии США.

Российская армия зависит от офицеров, поскольку в ней нет корпуса сержантов или солдат, прошедших путь от рядового до командира, как в западной армии и, все чаще, в украинской. Российских офицеров часто можно узнать издалека по форме и даже по сапогам.

Советский Союз часто возводил своих снайперов в ранг героев. Уроженку Украины Людмилу Павличенко советские власти прозвали «Леди Смерть» за ее высокую результативность во Второй мировой войне. Другой снайпер, Василий Зайцев, был удостоен высших наград Советского Союза во время Сталинградской битвы.

«Но снайперы также становятся гораздо более важными, когда линия фронта стабилизируется, как это происходит в последние месяцы в Украине», — говорит Марк Кансиан, советник Программы международной безопасности Центра стратегических и международных исследований.

Современный снайпинг развивался в немецких и британских войсках вдоль неподвижных линий траншей Первой мировой войны. Подобные траншеи сейчас находятся на украинском фронте, и, как и столетие назад, солдаты, покидающие свое укрытие, могут быть убиты одним выстрелом.

Снайперы обычно работают в группах по два человека, один из которых выполняет функции корректировщика, рассчитывая расстояние, скорость ветра и другие параметры, которые могут повлиять на выстрел. Когда один спит, другой наблюдает.

По словам членов «Демонов и ангелов», выходы на «ничейную землю» могут длиться до девяти дней, но чаще всего они составляют около полутора суток, в течение которых снайперы отрезаны от своего подразделения. Пехотные подразделения поддерживают их издалека, при необходимости прикрывая огнем. Снайперы передают командирам важные разведывательные данные с линии фронта.

Снайпер с позывным «Кукушка», которая однажды провела в засаде трое суток, рассказала, что в полевых условиях она думает только о текущем моменте, а не о жизни дома.

Я думаю: «Не хватает воды, слишком много пыли, когда я приму следующий душ», — говорит Кукушка, чей позывной впервые был использован финскими снайперами, сражавшимися с советскими войсками в 1939 году, за способность этой птицы маскироваться. «Вы полностью отключаетесь от своей личной жизни».

Ранее работавшая репортером, 32-летняя девушка в настоящее время сражается в составе 47-й бригады в Запорожье. На этом участке фронта идут самые ожесточенные бои в рамках контрнаступления, которое увязло в российских минах, укреплениях и вертолетных атаках.

Особенно хорошо снайперы зарекомендовали себя в боях за Бахмут. По словам Андрея Черняка, сотрудника ГУР (украинская военная разведка), в ближнем бою они помогли отбить непрерывные волны наступающих войск российского ополчения «Вагнера». По его словам, на таких коротких дистанциях артиллерия рискует попасть в украинских солдат.

По словам Шпаковича, Украина начала должным образом готовить снайперов только в 2013 году, и для того, чтобы сделать хорошего снайпера, требуется несколько лет и много сложного оборудования.

В ноябре вооруженные силы Украины заявили, что один из снайперов их спецназа застрелил оккупанта на расстоянии 8 900 футов, что, по их словам, является вторым по дальности выстрелом. Канадские военные в 2017 году заявили, что военнослужащий их спецназа в Ираке застрелил человека на расстоянии 11 600 футов, или более 2 миль.

Снайперы, проходящие подготовку в «Демонах и ангелах», входящих в состав 115-й бригады, были отобраны после нескольких тяжелых боев. Их навыки считаются одними из самых сложных для отработки в пехоте. Бывшие снайперы говорят, что курсы подготовки обычно имеют высокий процент неудач.

Курс начальной снайперской подготовки в Украине длится полтора месяца. Аналогичная подготовка в армии США в школе снайперов в Форт-Беннинге (штат Джорджия) длится семь недель.

Фишеру сказали, что его выбрали потому, что он был охотником в своем родном Крыму, стрелял кроликов, фазанов и оленей. Два других снайпера говорят, что не знают, почему выбрали именно их. Один из них — профессиональный фокусник, который до сих пор любит показывать остальным фокусы с исчезновением карт и сигарет.

«Можно научиться хорошо стрелять, но психологически нужно быть спокойным», — говорит рядовой, с прозвищем Борода.

Никто из снайперов не испытывает особого сочувствия к своим целям после нажатия на курок. Многие из них потеряли близких товарищей. Из первоначальной команды «Демоны и ангелы», состоявшей из 26 человек, осталось только 14. ■

Роберта Кеннеди возмутила многомиллиардная помощь Украине

Кандидат в президенты от Демократической партии Роберт Кеннеди-младший призвал администрацию Байдена направить миллиарды долларов налогоплательщиков не в Украину, а американцам, которые нуждаются в лечении от наркотической и алкогольной зависимости. Кеннеди подчеркивает, что в стране бушует реальная наркотическая эпидемия, поэтому правительству необходимо перенаправить миллиарды долларов на финансирование новых некоммерческих организаций, так называемых «Healing Farms».

«Страна переживает невиданный в истории кризис, связанный с хлынувшим в нее потоком синтетических наркотиков. Самый страшный из них, фентанил, еще совсем недавно активно продвигался на рынке и назначался врачами. Теперь же ситуация с его массовым распространением называется беспрецедентным вызовом национальной безопасности», добавил Роберт Кеннеди-младший.

В эксклюзивном интервью Daily Mail Роберт Кеннеди заявил: «Вместо того, чтобы закрывать наркозависимых в клиниках, мы должны начать процесс возвращения этих отчаявшихся людей в общество, по одному американцу за раз. Сейчас в стране бушует эпидемия наркомании и алкоголизма. Люди чувствуют себя обездоленными, и нам нужно начать заниматься ними. Я лично собираюсь запустить процесс создания «Healing Farms» в сельских районах по всей стране, в местах, где единственной отраслью промышленности сейчас являются тюрьмы».

К сожалению, Соединенные Штаты потратили на помощь Украине 130 миллиардов долларов, заявил претендент на пост президента Роберт Кеннеди-младший. При этом, американские власти сократили программы социальной помощи внутри страны, оставив 30 миллионов американцев без карточек на еду.

«Мы к настоящему моменту уже направили туда 130 миллиардов долларов. Как мы можем тратить эти миллиарды, когда у 15 миллионов американцев нет медицинской страховки, когда мы лишаем 30 миллионов американцев карточек на еду?», сказал политик в интервью американскому телеведущему Такеру Карлсону.

Кеннеди-младший заявил, что Вашингтон тратит деньги на Киев с 2013 года. Американские спецслужбы спонсировали протесты в Украине.

«Нам не говорили, что мы финансируем эти протесты, газеты, наше правительство никогда нам не говорили. Агентство по международному развитию, которое является прикрытием ЦРУ, вложило 5 миллиардов долларов в эти протесты, которые потом привели к государственному перевороту», рассказал Роберт Кеннеди.

В Конгрессе призвали Белый дом заниматься проблемами внутри страны, а не тратить бюджетные деньги на проблемы Украины. Порядка 55% опрошенных граждан США заявили, что Конгресс не должен одобрять дополнительное финансирование для Киева.

По словам Кеннеди-младшего, Украина фактически стала площадкой для противостояния сверхдержав.

Как сообщили СМИ, 14 августа Госсекретарь Энтони Блинкен заявил о выделении Украине дополнительной военной помощи на 200 миллионов долларов. Новый пакет включает в себя боеприпасы для систем противовоздушной обороны, противотанковые средства, артиллерийские снаряды, а также оборудование для разминирования.

11 августа член Палаты представителей от Республиканской партии Марджори Тейлор Грин заявила, что Соединенные Штаты не могут себе позволить выделять новые миллиарды долларов на помощь Украине. По её мнению, властям следует сосредоточить внимание на решении собственных проблем, поскольку госдолг в стране перевалил за 32 триллиона долларов.

Но как бы там ни было, администрации Байдена необходимо решать социальные проблемы американцев, а не кого-то еще. ■

Китайские шпионы в США: маскировка под туристов

За последние несколько лет китайские граждане, часто выдававшие себя за туристов, более 100 раз получали доступ на сверхсекретные военные объекты. Это стало очередной эскалацией шпионской войны коммунистической страны с США.

В последнее время оперативники Китая идут на такие причудливые меры, как погружение с аквалангом вблизи мыса Канаверал, заход на ракетный полигон в Нью-Мексико и утверждение, что они находятся на армейской базе на Аляске.

Официальные лица, занимающиеся расследованием шпионажа, сообщают, что тех, кто пойман, обычно привлекают по местным законам, накладывают мизерные штрафы и просят больше не возвращаться. Преступления, связанные с незаконным проникновением на территорию, не подпадают под федеральное законодательство, что препятствует более тщательной проверке.

Последняя сенсация произошла всего несколько месяцев назад, когда китайский шпионский аэростат пролетел над объектами ядерных ракетных баз США и был сбит истребителем F-22 Raptor у берегов Южной Каролины.

Представитель посольства КНР в Вашингтоне заявила, что утверждения о шпионаже являются всего лишь «злобными выдумками».

«Мы призываем американских чиновников отказаться от менталитета холодной войны, прекратить беспочвенные обвинения и укреплять взаимное доверие между двумя странами», — заявила Лю Пэнъюй.

В недавнем случае, группа китайских граждан сообщила, что они остановились в гостинице Holiday Inn, расположенной в Форт-Уэйнрайт (Аляска). Охрана базы сразу же заподозрила неладное, поскольку туризм в этом районе крайне необычен. На базе дислоцируется 11-я воздушно-десантная дивизия армии США.

«Преимущество китайцев в том, что они готовы бросать людей на сбор информации в большом количестве. Если несколько из них попадутся, правительству США будет очень трудно доказать что-либо, кроме незаконного проникновения, а те, кто не попадется, скорее всего, соберут что-то полезное», — сказала Эмили Хардинг, бывший чиновник Сенатского комитета по разведке.

В штате Нью-Мексико группа китайских граждан была замечена на ракетном полигоне, который рядом с Национальным парком Уайт-Сэндс.

Еще одна группа была поймана несколько лет назад во время купания в водах Ки-Уэста (штат Флорида), когда фотографировались рядом с военно-морской авиационной станцией.

В 2019 году три гражданина Китая были приговорены к тюремному заключению за незаконную фотосъемку на базе ВМС во Флориде.

27-летний Люйоу Ляо был приговорен к году тюремного заключения после того, как признал себя виновным в незаконном проникновении на территорию военно-морского аэродрома Ки-Уэста и проведении фото- и видеосъемки этой базы.

25-летний Цзелунь Чжан и 24-летний Юхао Ван были приговорены к 12 и 9 месяцам лишения свободы за то, что в январе 2019 года проникли на территорию базы и фотографировали объекты военно-морской инфраструктуры.

В том же году китаянка была приговорена к 8 месяцам тюремного заключения после того, как проникла в поместье президента США Дональда Трампа Мар-а-Лаго, имея при себе электронные устройства и два паспорта.

Также в 2019 году из США были выдворены два гражданина Китая, которые попытались проехать на территорию Объединенной экспедиционной базы Литл-Крик-Форт-Стори в Вирджинии-Бич. Оба мужчины сказали, что неправильно прочитали инструкцию и по ошибке оказались на базе. ■

ДОБРО ПОЖАЛОВАТЬ В США

Выход на пенсию: Свой дом или Nursing home

Мой дом – моя крепость.

Каждый раз встречаясь с какой-либо поговоркой, убеждаешься, насколько они – суть здравого смысла. Действительно, мой дом – моя крепость и защита ото всяких проблем и всего, что не под моим контролем.

Особенно в нашей стране, США.

Сегодня поговорим о том, когда покупать и как выбирать дом.

Итак, когда?

Те, кто владеет недвижимостью много лет, по своему опыту знакомы с тем, как менялись и меняются цены на их недвижимость. Впрочем, если строго следовать терминологии Рынка недвижимости, то речь идет о колебаниях рыночной стоимости (Market value) наших домов. Многолетняя статистика говорит о колебаниях в пределах 30%-40% от предполагаемой стоимости. Запомним эту цифру.

Сегодняшний «скачок» цен – а я намеренно говорю о росте именно «цен», а не рыночной стоимости, так как эта цифра лишь результат переговоров покупателя с продавцом, -- это обычная реакция Рынка недвижимости на дефицит предлагаемого к продаже жилья. А с учетом того, что банки при оценке недвижимости ориентируются не на цену, а на рыночную стоимость - Market value, то пугающий многих «скачок» выражается всего лишь в 5%-7% превышения стоимости сделки в сравнении с предполагаемой.

Нетрудно сделать вывод, что имея в перспективе скачки стоимости недвижимости в 30%-40%, обращать внимание на скачок в 5%-7% не стоит. По крайней мере данный фактор не должен быть решающим при принятии решения приобрести недвижимость сегодня. Но даже если бы эти цифры были сопоставимы, то и в том случае Правила работы с недвижимостью рекомендуют приобретать недвижимость как можно раньше (естественно, в плановых рамках конкретной семьи), так как недвижимость – это база нашего пенсионного планирования, а цели стратегические всегда превалируют в сравнении с проблемами локальными. Не стоит забывать, что каждый год задержки приобретения недвижимости выльется в многотысячные потери в будущем.

Следовательно, если вы планировали приобретать свой дом в этом году, то нет никаких обьективных причин этого не делать.

Как выбирать?

Здесь мы должны следовать здавому смыслу и ответить себе на вопросы:

1. Что я хочу приоберести
2. Где я хочу жить
3. Как долго.

№1. В первую очередь это зависит от состава семьи, возрастных данных и может отразиться на числе спален, наличия хобби и планов каким-то образом использовать свой дом для бизнеса.

Рекомендация А.

Индустрия домостроительства – одна из наиболее динамичных. Целесообразно воспользоваться последними достижениями этой отрасли. Поэтому приобретайте недвижимость не старше, чем 5-7 лет постройки или перестройки.

Рекомендация Б.

Приобретайте New Construction homes на нулевой фазе строительства. То есть покупайте «чертеж». Кстати, в этом случае будет снивелирован сегодняшний ценовой негатив от «скачка» цен. На новое строительство это пратически не влияет, так как нет второго покупателя на ваш юнит.

№2.

Location. Этот фактор нам важен по нескольким причинам. Прежде всего это школы и близость к работе. Все остальное строго индавидуально. Главное – это задать себе этот вопрос и только ответив на него стоит звонить агенту по продаже недвижимости.

№3.

Давайте уточним, что есть «долго». Если мы планируем здесь жить 5 лет и более, это – долго.

Если нас интересует 2-4 года, то здесь стоит подумать о том, что мы с этим домом будем делать при покупке нового дома через пару лет....

Second opinion еще никому не помешало.

Удачи, друзья, и не забывайте классику: «Спасение утопающих – дело рук самих утопающих».

PS Консультации не бывают слишком рано – они бывают слишком поздно.
Спрашивайте – отвечаем.
Иосиф. Клуб Здравого Смысла: 847-520-7030

Новый iPhone 15: Обновиться или подождать?

Сентябрь — это время новых iPhone. И если у вас нет привычки покупать iPhone ежегодно, то самое время задаться вопросом: не пора ли обновиться? Покупать или не покупать одну из новых моделей iPhone 15, ожидаемых на мероприятии Apple 12 сентября, зависит от трех факторов: состояния вашего текущего телефона, совместимости с предстоящим обновлением iOS 17 и новых функций следующего телефона. Если вашему iPhone уже два-три года и он работает нормально, то, скорее всего, вы сможете пользоваться им еще год или два.

Не обновляйтесь, если вам просто нужна новая батарея. Литий-ионные аккумуляторы iPhone примерно за два года изнашиваются. Технически это 500 полных циклов зарядки, хотя температура также может влиять на срок службы батареи и производительность. В итоге, приложения начинают тормозить и дольше запускаться, а экран при прокрутке может работать нестабильно. Если это так, возможно, поможет не новый телефон, а свежий аккумулятор. Таким образом, вы продлите работу телефона и повысите его производительность.

Если максимальная емкость аккумулятора составляет менее 80%, по мнению Apple, его следует заменить. Сертифицированная замена от Apple стоит гораздо меньше, чем новый телефон, обычно 89 долларов. Если вы приобрели страховку AppleCare+, замена батареи уже включена в нее. Для оценки состояния батареи проверьте ее состояние в разделе «Настройки» > «Батарея» > «Состояние батареи и зарядка».

Если треснул экран, но в остальном ваш iPhone полностью исправен, узнайте цену замены дисплея. Это может быть более выгодным предложением, чем замена телефона. А также вы увеличите стоимость вашего текущего телефона при сдаче в трейд-ин, если захотите обменять его на более новую модель. iPhone XR — самая старая модель, поддерживающая iOS 17. Apple оценивает модель с треснувшим экраном в 55 долларов, а с хорошим экраном — в 150 долларов.

Без страховки AppleCare+ замена экрана iPhone XR обойдется компании Apple в 199 долларов. На новые модели более высокие цены. Замена экрана iPhone 14 Pro Max обойдется в 379 долларов. Такие же цены установлены в магазинах Best Buy и других. Более дешевую замену можно найти в специализированных магазинах, таких как uBreakiFix. Цены там варьируются в зависимости от места, но в нескольких магазинах Нью-Йорка ремонт iPhone XR может стоить всего 140 долларов.

Если вы уверены в своих силах, то можете починить экран самостоятельно. iFixit продает наборы для самостоятельного ремонта стоимостью от 55 долларов, но они предназначены только для опытных мастеров.

Если у вас тормозит iPhone, нужно проверить внутреннюю память. Перейдите в меню Настройки > Общие > Хранилище iPhone, чтобы просмотреть данные, которые можно удалить.

Можно сортировать приложения по тому, какие из них занимают больше всего места. На странице настроек хранения можно выбрать приложение для очистки загруженных данных. Например, нажмите на Disney+ или другое приложение для потокового вещания, а затем проведите пальцем влево по каждому видео, которое нужно удалить.

Также вам не стоит спешить покупать iPhone 15, если у вас уже есть iPhone 14. Аналитики ожидают постепенного обновления телефонов этого года, включая повышение производительности процессора и некоторые улучшения камеры.

Самым заметным изменением, скорее всего, станет переход на универсальный порт USB-C для зарядки от собственного разъема Lightning. Apple делает это для того, чтобы соответствовать требованиям законодательства Европейского союза, как сообщил один из руководителей компании.

А вот стоит перейти на новое устройство, если iOS 17 не поддерживает вашу модель. Владельцы iPhone 8, 8 Plus и X вынуждены будут сменить аппарат. Полный список поддерживаемых моделей можно найти в нижней части страницы предварительного просмотра iOS 17.

Это крайне важно, чтобы телефон мог обновляться до последней версии iOS. Она предоставляет новые возможности, а также важные обновления безопасности и исправления ошибок. Использование устаревшего программного обеспечения может снизить производительность и подвергнуть риску ваши данные.

Также присмотреться к новой модели стоит, если вашему устройству требуется серьезный ремонт. Неисправна камера? Не работают кнопки или микрофон? Обратитесь к аспециалистам по ремонту Apple, но будьте готовы, что ремонт обойдется дороже, чем простая замена батареи или экрана.

Если вы собираетесь обменять свой изношенный iPhone, поищите разные варианты. Обычно Apple не предлагает деньги за сильно поврежденные iPhone. Мобильные операторы охотнее принимают сломанный аппарат в обмен, хотя бы для того, чтобы сохранить вас в качестве клиента.

Также если вы следите за самыми последними программными новинками, обновление вас порадует. Даже если ваш iPhone поддерживает iOS 17, вы получите не все функции обновления. Клавиатура, завершающая предложения по мере набора текста, доступна только на iPhone 12 и новее, как и реакция на FaceTime с помощью руки. Функция доступности для слабовидящих людей под названием «Укажи и говори» будет работать только на поддерживаемых моделях Pro с 3D-лидарным сканером с датчиком глубины (iPhone 12 Pro и новее). Если у вас iPhone XR или SE, вы ничего этого не получите.

Что бы вы ни решили, дождитесь 12 сентября, чтобы сделать правильный выбор. Именно тогда Apple объявит о том, что уценено, а что снято с производства. Возможно, вы захотите приобрести более старое устройство (которое все еще новее и красивее вашего), а розничные продавцы часто снижают цены, чтобы освободить место для новых моделей.

Кроме того, при выпуске новых моделей вы получите самые выгодные предложения по трейд-ин, особенно от оператора беспроводной связи.

Однако прежде чем отдать свой старый телефон, не забудьте сделать его резервную копию. Вообще, лучше повременить с прощанием, пока не убедитесь, что на новом телефоне все работает так, как вам бы этого хотелось. ■

Ханс Ниманн

Шахматный скандал улажен: Гроссмейстер возвращается к игре

Спустя почти год после того, как в шахматном мире разразился скандал с жульничеством, соперничающие фракции достигли перемирия, которое должно положить конец этой эпопее.

Chess.com — популярная игровая платформа для любителей и профессиональных шахматистов, сообщила, что восстановит учетную запись Ханса Моке Ниманна, молодого американского гроссмейстера. Согласно сайту, его подозревают в систематическом мошенничестве, он нарушил правила в более чем 100 онлайн-партиях. В июне судья из Восточного округа штата Миссури отклонил иск Ниманна на 100 миллионов долларов против Chess.com и других известных представителей шахматного мира.

«Я рад, что наша судебная история с Магнусом Карлсеном и Chess.com завершилась, и я снова смогу играть на Chess.com», — сказал Ниманн. «Я с нетерпением жду возможности сразиться с Магнусом в шахматах, а не в суде».

Споры разгорелись год назад, после того как Ниманн обыграл Карлсена, пятикратного чемпиона мира, в партии на престижном турнире. После этого Карлсен полностью отказался от участия в турнире. Шахматная общественность быстро поняла, что Карлсен пошел на столь радикальные меры, потому что считал Ниманна шулером, и Карлсен впоследствии так и заявил.

Когда Ниманн и Карлсен встретились позже на онлайн-турнире, никто не сомневался в законности победы Ниманна. А все потому, что Карлсен сдался уже на втором ходу партии.

Стремительный взлет Ниманна в рейтинге шахматистов вскоре стал объектом пристального внимания. Сам он признал, что в отдельных случаях прибегал к нелегальной помощи в онлайн-играх, но считает это юношескими оплошностями. Жульничество на очных играх, он категорически отрицает.

Его объяснение было быстро опровергнуто компанией Chess.com, которая заявила, что 20-летний Ниманн жульничает гораздо чаще, чем он сам об этом говорит. Расследование компании показало, что Ниманн жульничал в более чем 100 онлайн-играх, в том числе в соревнованиях с призовым фондом и было это совсем недавно, в 2020 году. Ниманн был отстранен от работы на платформе, а шахматное сообщество задалось вопросом, не является ли одна из восходящих звезд мошенником.

Впоследствии Ниманн подал в суд, утверждая, что влиятельные лица в шахматном сообществе, такие как Chess.com и Карлсен, чья компания недавно была куплена Chess.com, вступили в сговор с целью его разорения. В частности, Ниманн заявил, что из-за этих обвинений организаторы турниров стали сторониться его и лишили его возможности получать призовые деньги. За последний год его классический рейтинг опустился с отметки 2700 до 2660, в результате чего он занял 77-е место в мире.

Эта ситуация сделала шахматы неожиданным объектом внимания в социальных сетях и заставила новичков задуматься о том, как кто-то может жульничать в шахматной игре.

Спор стал настолько причудливым, что один из аргументов в судебном процессе основывался на меме из фильма «Мстители», который был твитнут компанией Карлсена PlayMagnus, в качестве доказательства.

Накалившиеся споры также сделали возвращение Ниманна неловким итогом для обеих сторон.

Chess.com, Карлсен и другие, например, выдающийся американский гроссмейстер и стример Хикару Накамура, публично называли Ниманна подозреваемым в мошенничестве. Ниманн и его адвокаты из компании Oved & Oved вели активную борьбу, пытаясь опровергнуть эти обвинения. Теперь обе стороны пытаются жить дальше, имея больше вопросов, чем ответов о том, что же произошло на самом деле.

На пике скандала Карлсен дал понять, что не заинтересован в том, чтобы делить шахматную доску с Ниманном.

«Я считаю, что Ниманн жульничал больше и чаще, чем он публично признавался», — заявил Карлсен. «Пока что я могу говорить только своими действиями, и эти действия ясно говорят о том, что я не желаю играть с Ниманном в шахматы».

Однако доклад Chess.com вынудил Карлсена отступить от своей позиции.

«Я готов сыграть с Ниманном в будущих соревнованиях, если мы окажемся в паре», — заявил позднее Карлсен.

Для Ниманна это решение, похоже, означает конец любой возможности публичной реабилитации. Хотя ему разрешено вернуться на Chess.com, в заявлении говорится, что они движутся вперед без дальнейших судебных разбирательств. А это значит, что гроссмейстер не будет пытаться повторно подать свой отклоненный федеральный иск в суд.

Крейг Райзер, юрист из компании Axinn, представляющий интересы Карлсена, сказал, что они рады тому, что Карлсен теперь может свободно продолжать играть и обсуждать шахматы без угрозы дальнейших стратегических судебных разбирательств.

В релизе Chess.com говорится, что Ниманн будет рассматриваться как любой другой игрок, имеющий право играть в любых соревнованиях. В нем также говорится, что сайт оставляет за собой право открывать и закрывать учетные записи по своему усмотрению.

«Ради блага шахматного сообщества наши клиенты рады оставить позади все судебные разбирательства», — заявили Нима Мохебби и Джейми Вайн, юристы из компании Latham & Watkins, представляющие интересы Chess.com.

Но в заявлении компании также говорится о том, что все участники процесса еще могут рассказать о пикантных моментах. В отличие от тех случаев, когда стороны были скованы юридическими тяжбами, теперь все они могут высказать свое мнение о произошедшем.

«Chess.com, Магнус, Ханс и Хикару имеют свое собственное мнение о событиях, связанных с этим спором», — говорится в релизе. «Они согласны с тем, что каждый из них должен иметь возможность открыто говорить о своих взглядах».

Адвокаты Ниманна, в свою очередь, назвали это событие «великим днем для шахмат».

«Мы поздравляем стороны с успешным разрешением спора и гордимся тем, что помогли Хансу вернуться к любимой игре», — заявили адвокаты компании Oved & Oved Терренс Овед, Даррен Овед и Эндрю Ургенсон. «Мы верим, что Ханс и впредь будет делать правильные ходы как на доске, так и за ее пределами». ■

Власти города Увальде повторно подали в суд на прокурора Кристину Митчелл

Городские власти во главе с мэром города Увальде Доном Маклафлином раскритиковали окружного прокурора Кристину Митчелл и обратились в суд с новым исковым заявлением из-за ее причастности к сокрытию фактов в расследовании массового расстрела в начальной школе Робба в Техасе в 2022 году, в результате которой погиб по меньшей мере 21 человек.

29 августа городские власти обратились в окружной суд Увальде с новым требованием обязать окружного прокурора Кристину Митчелл предоставить всю конфиденциальную информацию о стрельбе в школе частному детективу Джесси Прадо, который был нанят местными властями для повторного расследования массового расстрела в школе и действий городской полиции.

Напомним, как сообщил NBC News со ссылкой на департамент общественной безопасности Техаса, в мае 2022 года, учащиеся начальной школы Робба в Увальде, штат Техас стали жертвами одного из самых масштабных нападений в истории Америки. 18-летний Сальвадор Роландо Рамос, действовавший в одиночку, открыл огонь в учебном заведении, забаррикадировался в здании, а позже был убит сотрудниками правоохранительных органов. Перед нападением на школу Рамос ранил свою 66-летнюю бабушку. Губернатор Техаса Грег Эбботт сообщил, что в результате нападения погиб 21 человек, в том числе 19 детей и двое взрослых. Ещё 17 человек были ранены.

Мэр Увальде Дон Маклафлин заявил: «Я считаю, что окружной прокурор 38-го округа Кристина Митчелл была замешана в сокрытии фактов о расследовании стрельбы в школе Робба. Поэтому 21 июля 2022 года городские власти были вынуждены привлечь к независимому расследованию этой трагедии частного детектива Джесси Прадо из детективного агентства «JPPI Investigations LLC». Но, к великому сожалению, офис окружного прокурора Кристины Митчелл отказался предоставить всю необходимую информацию для завершения справедливого расследования о стрельбе в школе частному детективу Джесси Прадо, в результате чего городские власти обратились в суд с новым исковым заявлением из-за ее причастности к сокрытию фактов в расследовании трагедии».

«Прокурор Кристина Митчелл снова своего слова не сдержала. Городу пришлось повторно подавать на нее в суд, так как она продолжает блокировать расследование городских властей. Я как мэр Увальде считаю, что прокурор Митчелл должна незамедлительно подать в отставку. Уже прошло пятнадцать месяцев со дня этой ужасной трагедии, и я чувствую, что семьи пострадавших и наше общество заслуживают получить конкретные результаты расследования», добавил Маклафлин.

Как сообщают СМИ, в школе из-за его одежды и бедности над Сальвадором Рамосом систематически издевались и дразнили нищебродом.

Стоит отметить, что за три дня до массового расстрела в начальной школе Робба в Instagram Рамос опубликовал фотографию нескольких винтовок типа AR15, а на странице в TikTok он написал пугающие слова: «В реальной жизни дети могут быть напуганы».

В ноябре прошлого года лейтенант Мариано Паргас из полицейского управления Увальде, который командовал операцией в школе подал заявление об отставке с должности. Его отставка, вероятнее всего, произошла после того, как телеканал CNN опубликовал разоблачающие аудио и видео, которые показали, что офицер Паргас не действовал согласно инструкции и не передал своевременно информацию о разворачивающейся трагедии в школе. Аудиозапись подтверждает, что во время разговора с диспетчером службы экстренной помощи офицер Паргас своевременно не отреагировал на переданное им сообщение от 10-летней девочки Хлои Торрес, которая позвала на помощь из класса, где уже было несколько жертв. А именно, правоохранители бездействовали в общей сложности 77 минут, прежде чем проникнуть в класс.

Вот что сообщил диспетчер офицеру Паргасу: «Хлоя сообщила, что в классе №112 еще живы восемь или девять учеников, но она не слишком уверенна сколько на самом деле убито или ранено».

Офицер Паргас отвечает: «Окей, спасибо», а затем кладет трубку.

Здесь четко наблюдается абсолютное бездействие сотрудников полиции. А тем временем Сальвадор Рамос свободно разгуливает с винтовками по школе и расстреливает учеников.

Бездействии властей и полиции вызвали скандал в обществе, а именно когда начальник полиции школьного округа Увальде принял решение не посылать полицейских внутрь здания, куда ворвался вооруженный убийца.

Как сообщает телеканал CNN, сотрудник правоохранительных органов, принявший решение не вторгаться в класс начальной школы Увальде, где вооруженный преступник стрелял в детей и учителей, оказался начальником полиции школьного округа.

Полковник Стивен Маккроу, директор Департамента общественной безопасности Техаса, заявил на пресс-конференции, что принял «неправильное решение» не вступать в бой с стрелком раньше.

«Оглядываясь назад, я понимаю, что это было неправильное решение, сказал Маккроу о призыве начальника полиции не противостоять стрелку. Это было неправильное решение. Точка. Этому нет оправдания».

Дон Маклафлин

Начальником полиции школьного округа Увальде являлся Педро «Пит» Арредондо, отмечает CNN.

Дети из начальной школы Робба неоднократно звонили в службу 911 и умоляли о помощи, оказавшись в эпицентре самой смертоносной стрельбы в школе со времен бойни в Сэнди-Хук в 2012 году.

Начальник полиции Техаса, приказавший подчиненным бездействовать более часа во время стрельбы в школе Увальде, признался, что он намеренно призывал держать детей в классе и не спасать их, сообщил вебсайт The Post Millenial.

Педро «Пит» Арредондо сделал это признание во время своего единственного допроса следователями на следующий день после расстрела детей в начальной школе Робба, в результате которой погибли 19 детей и два учителя. При этом он заявил, что слышал «много» выстрелов и перезарядку стрелком оружия.

Во время часового интервью, полученного CNN, он улыбается и шутит, а также защищает свое решение эвакуировать остальную часть школы, прежде чем попытаться спасти учеников, оказавшихся в ловушке в классе с Сальвадором Рамосом, который не спеша их расстреливал.

Это интервью было единственным, которое дал Арредондо, затем он прекратил сотрудничество со следствием после многочисленных обвинений в том, что его руководство операцией по нейтрализации стрелка было катастрофическим. Начальник был уволен со своей должности в школьном совете Увальде в августе 2022 года.

Напомним, лишь спустя 77 минут после гибели первых детей представители властей наконец ворвались в класс и нейтрализовали стрелка.

С такими полицейскими и врагов не надо. ■

РЕКЛАМА

Требуются на работу

Ищу женщину по уходу за пожилой женщиной. Тел.847-962-5143.

Требуются owner operators на местные и Midwest рейсы. 5-6 дней, в пятницу всегда дома, dry van грузы, парковка в Bolingbrook, IL. Звоните (847)401-4797, Кестас

Страховая компания приглашает на работу новых агентов. Звонить по тел. (847)668-2066, Роберт

Компания AEC Parcel Service Inc. приглашает на работу водителя на полный рабочий день. Обязанности - забирать посылки. Требования к кандидатам: знание английского языка, легальный статус. Приветствуется знание русского, украинского, польского языков. Тел. 773-656-5558

Услуги

Sunrise Monuments Company изготавливает и реставрирует памятники. Тел. (847)602-5800

Купля-продажа

Продаётся письменный стол 847-529-8986.

Продажа недвижимости

ЭТО ОБЪЯВЛЕНИЕ ТОЛЬКО ДЛЯ ИНВЕСТОРОВ!! ПРЕДЛАГАЮТСЯ РАЗНЫЕ ВАРИАНТЫ НЕДВИЖИМОСТИ С КВАРТИРАНТАМИ. ЦЕНЫ ОТ $100,000.Звоните Инне Гашпар Realty Advisors North (847)922-9478

Правила подачи объявлений

Объявления можно подавать и оплачивать любым из следующих способов:

Заполните **КУПОН** из газеты, вложите в конверт вместе с чеком или money order на имя Ethnic Media и отправьте почтой по адресу: **Ethnic Media, 25 Telser, P.O. Box 261, Lake Zurich, IL 60047**

Отправьте объявление **ТЕКСТОВЫМ СООБЩЕНИЕМ** на номер **312-999-0609**, в тексте укажите количество выходов (сколько недель публиковать объявление) и Ваш контактный телефон. Сотрудник редакции перезвонит Вам в течение ближайшего рабочего дня и примет оплату.

Отправьте объявление по **ЭЛЕКТРОННОЙ ПОЧТЕ** на **info@ethnicmedia.us,** укажите количество выходов (сколько недель публиковать объявление) и Ваш контактный телефон. Сотрудник редакции перезвонит Вам в течение ближайшего рабочего дня и примет оплату.

Отправьте текст объявления **ПО ФАКСУ 866-710-0220**, укажите количество выходов (сколько недель публиковать объявление) и Ваш контактный телефон. Сотрудник редакции перезвонит Вам в течение ближайшего рабочего дня и примет оплату.

Общие правила для раздела "Объявления"
- Стоимость объявления в одном номере газеты: 50¢ за слово.
- Номер телефона считается как за одно слово.
- Слова, выделенные **жирными** или ЗАГЛАВНЫМИ буквами: 60¢ за слово.
- Если вы хотите поместить свое объявление в нескольких номерах, то сумму умножьте на количество публикаций.
- Фотография в объявлении: $5.
- Объявление в рамке: $5 за модуль (1"x1,5")

Поздравление с праздником (день рождения, юбилей, свадьба) в рамке (текст и фотография) - от 10 долларов, в зависимости от размера объявления. Некрологи, соболезнования (текст и фотография), публикуются БЕСПЛАТНО

7 Дней

Отметьте нужный раздел
- ☐ ТРЕБУЮТСЯ НА РАБОТУ
- ☐ ИЩУ РАБОТУ
- ☐ УСЛУГИ
- ☐ РЕМОНТ ЖИЛЬЯ
- ☐ УРОКИ - ОБУЧЕНИЕ
- ☐ СДАЕТСЯ - РЕНТ
- ☐ ИЩУ РУММЕЙТА
- ☐ БИЗНЕС НА ПРОДАЖУ
- ☐ БИЗНЕС-ПРЕДЛОЖЕНИЯ
- ☐ КУПЛЯ - ПРОДАЖА
- ☐ ПРОДАЖА АВТОМОБИЛЕЙ
- ☐ ЗНАКОМСТВА
- ☐ РАЗНОЕ
- ☐ ПРОДАЖА НЕДВИЖИМОСТИ

Текст объявления: КУПОН

(При нехватке места вложите дополнительный лист)

	Количество слов		Количество номеров		Стоимость объявления
☐ 1. Объявление обычными буквами - 50¢ за слово.		X $0.50 X		=	$
☐ 2. Объявление **жирными** буквами - 60¢ за слово.		X $0.60 X		=	$
☐ 3. Объявление ЗАГЛАВНЫМИ буквами - 60¢ за слово.		X $0.60 X		=	$
☐ 4. Объявление **ЖИРНЫМИ ЗАГЛАВНЫМИ** буквами - $1.20 за слово.		X $1.20 X		=	$

☐ 5. Объявление в рамке - **дополнительно $5** за размер 1"x1,5"

Объявление в газете Aidas Čikagos

☐ **За дополнительную плату (50¢ за слово) Ваше объявление будет опубликовано также и в газете "Aidas" на литовском языке** !

6. Количество слов ____ X $0.50 X Количество номеров ____ = Стоимость объявления $

Сложите суммы по пунктам 1-6

1 + 2 + 3 + 4 + 5 + 6 = Общая сумма $

ФОРМА ОПЛАТЫ:
ЧЕК ☐
МАНИ-ОРДЕР ☐

Ваше имя и телефон: (только для редакционного пользования)

! **Неоплаченные объявления печататься не будут**

БЕСПЛАТНО!* ОБЪЯВЛЕНИЯ ОНЛАЙН НА САЙТЕ WWW.7DAYS.US *ПУБЛИКУЮТСЯ ТОЛЬКО НА WWW.7DAYS.US

РЕКЛАМА

Selfreliance
Federal Credit Union

Better Banking is now closer to home

New branch in Wheeling

50 W Dundee Rd.,
Wheeling, IL 60090,
tel: 773-489-1204

Monday: 9 am - 5 pm
Tuesday: 9 am - 7 pm
Wednesday: 9 am - 5 pm
Thursday: 9 am - 5 pm
Friday: 9 am - 7 pm
Saturday: 9 am - 1 pm

The Credit Union Advantage

- **FREE CHECKING & NO OVERDRAFT FEES**
- **LOWER LOAN RATES** and closing costs
- **BUSINESS LOANS** commercial trucks and investment properties
- **FREE 85,000 ATMs** nationwide
- **DIGITAL BANKING TOOLS**
- **FEDERALLY INSURED** at least $250,000

5.00% APY*
9 Month Certificate

limited time offer

PUT YOUR MONEY TO WORK

TRUCK LOANS

GREAT RATES · TRAILER FINANCING
QUICK AND EASY PROCESS

*APY=Annual Percentage Yield. Dividends accrue on a daily balance. Less than 1 Year Certificates dividends post at certificate maturity. 1 year or longer Certificates dividends compound quarterly. Withdrawal before maturity is subject to penalty, as stated in Certificate Disclosure. Certificate rates are subject to change at any time. Minimum required Certificate amount - $500. Yields are accurate as of 05/17/2023. Maximum certificate amount is $1 million per member. Fees may reduce earnings.

Check current rates at selfreliance.com or in person at any of our locations

OUR ILLINOIS LOCATIONS

Home Office: 2332 W. Chicago Ave., Chicago, IL 60622	773-328-7500
5000 N. Cumberland Ave., Chicago, IL 60656	773-589-0077
136 E. Illinois Ave. #100, Palatine, IL 60067	847-359-5911
302 E. Army Trail Rd., Bloomingdale, IL 60108	630-307-0079
50 W. Dundee Rd., Wheeling, IL 60090	773-489-1204

ALL LOCATIONS

EQUAL HOUSING OPPORTUNITY
NCUA
EQUAL CREDIT OPPORTUNITY LENDER